民報
THE MIN PAO

登記證 內政部警字一五九九號 中宣會字九七九號
中華郵政特准掛號立案總包特別優益寄送之新聞紙
第一千二百四十二號
今日三大張售大洋三分四釐
館址 上海山東路二八六號
電話 營業部 九三八一一六 編輯部 九一四六八
電報掛號 三〇四六

定報價目 ▲國內每月洋一元三個月洋二元七角半年洋五元全年洋九元（日本朝鮮同）▲歐美各國每月洋三元三角▲香港澳門每月洋二元報費先惠郵票九五折算
廣告刊例 ▲特等新聞欄三行起碼每行洋九角▲乙等新聞欄四行起碼每日每行洋四角▲頭等封面及社評前二行起碼每日每行洋一元八角▲緊要分類短行六十字起碼日每方寸洋二角五釐每方寸洋一元二角

中國實業誌
全國實業調查之四
實業部國際貿易局編
湖南省出版

本書材料皆從實地調查得來對於生產狀況運銷情形言之綦詳為各機關學校金融界實業界所必備之良書在此經濟銷沉建設開始時期人人皆有閱讀之必要

本書內容
第一編總論 第二編湖南經濟之鳥瞰 第三編都會商埠及重要市鎮 第四編農林畜牧 第五編漁業 第六編礦業 第七編工業 第八編特種商業 第九編金融機關 第十編交通
全書約二千餘頁一百五十萬言 子目繁多不及備載

定價大洋七元 郵費國內五角及日本南洋五角歐美三元
定書處 上海北蘇州路一〇四號〇一四樓國際貿易局
寄售處 上海四馬路 生活書店 開明書局 黎明書局 作者書社 新中國書局
▲注意 中國實業誌(一)江蘇編(二)浙江編(三)山東編早已出版存書無多茲為優待讀者起見凡購湖南省同時購買江蘇浙江或山東者均照定價八五折發售 樣本函索即寄

明日引翔鄉賽馬
准於下午一點十五分起賽搖彩票每張二元在第八次開獎此佈
中國賽馬會書記譚雅聲啓

第六屆全國運動大會籌備委員會鳴謝通告
字第五〇五號
查第六屆全國運動大會，在滬舉行，圓滿結束，承中外來賓蒞臨，共襄盛舉，無任感荷，并承各界士女踴躍參觀，各場均告滿座，以致後來向隅，招待不周，交通車輛，不足應用，本會殊深抱歉，在大會期間，重荷市政府各關係局，公安局，工務局，保安隊，消防隊，救護隊，男女童子軍，義務醫師等，熱心襄理，十月二十日舉行國際比賽，復荷滬上外僑，努力從事，熱烈贊助，本會非常感佩，至本會正副總幹事，暨競賽委員會各委員各評判員及各組股長職員，在會期中，晝夜無分，成績卓著，尤為可感，特此登報鳴謝，統希公鑒。
中華民國二十四年十一月一日
籌備主任 吳鐵城 副主任 潘公展 郝更生

懸賞通緝逃員王正榮
本行蘇州分行員王正榮，現年二十六歲，浙江嘉善人，家住嘉善西塘北市，身材中等，面孔圓胖，架眼鏡，操嘉善口音，于日前携帶庫欵潛逃，用特登報通緝，如能將該員獲案扭送各捕房或內地公安局者，賞洋一千五百元，通風報信因而拿獲者，賞洋一千元，此啓
蘇省農民銀行總行啓 鎮江

中央銀行公告
查本行發行之四川地名十元五元一元銀元兌換券及一角二角輔幣兌換券，應與本行全國通行之兌換券同樣行使，早經本行重慶分行登報公告有案，茲因川省以外各界人士對於前項公告或未寓目，尚不明瞭，用特登報聲明，凡本行四川地名之各種兌換券與本行全國通行之兌換券同樣行使，在全國各地一律通用，特此通告

天津東亞毛呢紡織有限公司啓事
敝公司去年為華東區經理家發至南京上海兩地之毛綫該經理遺失下列各押匯取贖證特此聲明作廢以完手續茲將押匯取贖證號碼列下
南京 2247 2250 2258 2294 2297 2313 2318 2324 2328 2339 2340 2351
上海 2406 2411 2422 2481 2549 2558

重慶永亨駐申莊客盧子純君鑒
君出走迄今已近月矣接來函悉君正在籌劃並囑同業等扣留之貨勿許放行等語業經同業等討論結果決遵台命辦理惟欵項現已欠同業等為數甚鉅希於十四天內出面清理如逾期不理同業等當依法處置不足之數仍歸寶號理楚再所扣之貨如有發生天災人禍及其他不測等情同業等概不負責特此通告
利達 恆泰 元通 同昌泰 捷江 瀛同 等

鮑開梓啓事
啓者開梓年幼無知往昔誤入共黨案發被拘入獄業經四年有餘現已深自覺悟痛悔前非為特登報聲明完全脫離共產黨關係此啓

滬南麗園路仁壽里通達里房客聯合會為催告敏慎堂暫照七折收租啓事
逕啓者 貴處所有麗園路仁壽里通達里房屋疊經函請減租未允不得已祇得申請法院以求公允之裁判所有本年四月份以後之租金業經本會議決通告各住戶暫照七折支付並函請 貴處派員照收倘 貴經租處不收函件無法投遞為特登報催告請於三日內派員收租否則一切責任概歸 貴處負担也特此聲明

推船聲明
茲有高連興帆船一艘腰字第三百五十三號商船近因無意營業今央中出賣與孫繼士永遠為業當日洋契兩交該船以前倘有外欠等情均歸出賣人自理與受船人無涉自立賣契一紙外特登民新兩報聲明
慎茂號 顧森記號 聚成號

受船聲明
茲有慎茂等號所有高連興商船一艘腰字第三百五十三號今憑中人洋契兩交該船以前倘有人欠欠人等情均歸出賣人自理與鄙人無涉自立契之後外特登報聲明
受船人 孫繼士啓

緊要聲明
前承周汪二君邀請參加安徽廣德通裕煤礦有限公司改組委員會成立兩月毫無效果已於本月二十七日開會一致決議解散當場將各項手續辦結清楚所有本公司支出欵項均由同人籌墊從未在外以該礦名義挪借分文訂立任何契約及收據特此鄭重聲明諸希公鑒
蔣敬齋 王梓康 江肇周 同啓

戴序齋律師受任英商福平洋行常年法律顧問通告
事務所 南京路大陸商場五二號 電話 九二八四一 三四七九

平漢鐵路管理局招商承辦庶務用品廣告
本局所需文具紙張印刷傢俱以及雜件等類庶務用品，每月約計二萬餘元，均係公開招標承辦，凡具有正式舖面，願與本局往來者，可自即日起，向本局庶務課登記，以後每遇登記費一元，凡已登記者，即取得投標權，每遇購辦物品時，由本局將標函直接寄發，所有交貨付欵等項詳細手續，請向本局庶務課或北平庶務留平保管室面洽，或函商均可也。地址，漢口法租界，北平東長安街

江蘇上海地方法院公告
第1144號
案據聲請人沈蓮根沈三狗沈楊氏沈夏氏聲稱聲請人等先祖沈兆祥公（即紹祥）係於遜清光緒三十年四月間世遺有馬海洋行掛號英册道契第六六九八號田地二畝八分其他四址東至英册第四五六號地西至英册第六六九七號地北至吳淞江該地南至及沈夏氏之先夫沈桂林公沈金林公沈木林公沈三狗之先父沈楊氏之先夫沈林公等共同繼承惟證書權業已遺失為此聲請給執管遺產證書俾產權有所保障等情據此合行公告對於上開財產如有異議者限自登報日起二十日內來院聲明逾期即准予給證管業特此公告 民國念四年十月 日

吳珊富 孫石庵律師代表 楊福培 張文龍 警告 緊要聲明
兆豐火食公司吳珊富啓事之緣念二年春間楊海林君發起創設兆豐火食公司聘請股東顧榮章為經理至秋間楊福培君掉用洋八千元為流動金同時一再懇商珊富担任總經理之責珊富因屬外行本不願就經楊君再三懇商始允承乏惟聲明不支月薪並另聘鄭成章為經理並料理之責亦無法歸償所有股欵及其他債務悉由張君及張君之子張文龍二人擔任……

金煜律師代表茂記三星舞台全體接業緊要公告
據上開當事人等聲稱前三星舞台自本年七月十九日該舞台停業後伊接業等就告失業現在困苦特甚日常生活殊難維持要求發還押櫃費不料伊等全體之押櫃費合共兩萬元予以保留免致糾紛等語前來據此合亟代表公告如上即希公鑒

吳琴蓀律師代表盈豐號暫停營業緊要通告
據上開當事人代表來稱近受市面影響無法維持因急促補救間忽有債權人乘間擠兌為避免各債務人之賬欵亦無從收取不得已暫停營業對於各債權人之債權自當設法清理除已委請貴律師代表聲明一俟債權人將所取簿據發還外再請警告各債務人速將所欠賬欵送至貴事務所代收以便補償等語前來合代通告如上事務所上海蘇德路三八一弄八號電話三一五七二號

黃孟剛律師代表顧茂記主顧錸伯宣告清理召盤通告
茲據顧錸伯來稱因受不景氣影響週轉不靈無法維持特委請貴律師代表宣告清理並召盤以資結束等情據此除依法辦理外特此通告債權人希於十一月十五日以前持證至本事務所登記以憑彙核如逾限不來認為拋棄債權論各債務人亦應於上開限期內將欠欵送來掣取收據免受訴追再如願承盤該號者亦希來所接洽特此通告
事務所上海大吉路八一號電話二一一〇八號

黃孟剛 張煥升 律師代表 周孝先女子否認婚約啓事
茲據周孝先來所委稱前由寡母差氏作主許配與浦東金家橋張王金之子阿柑為室孝先事前對於是項婚約未經本人同意之婚約依照民法及歷來判例解釋均為無效特委請貴律師代表登報否認以示鄭重等情據此合代登報否認如上
事務所大吉路八一號電話二一一〇八號

孫其敏律師證明 何惜玉先生 許妙仙女士 結婚啓事
緣何惜玉與許妙仙業於中華民國念四年十月念七日在上海結婚除委請律師在場證明外並書就婚書為代表登報啓事如上
事務所白格路一二五弄八號電話三三〇三八六

陳懋宣律師代表 義森昌 仁記新記 藤柳器號 宣告清理通告
據上開當事人聲稱因市面不景氣營業清淡無法維持特委請律師代表宣告清理等情前來據此合行代表通告凡該號債權人希於上開期內持據來所登記以憑彙核清算逾期即為拋棄債權論至各債務人亦須於一個月內將欠欵前來清償否則予以訴追特此登報通告如上
事務所浙江路四三〇號電話九二九一一九號

戴繼恩律師代表通裕煤礦公司周炎啓事
茲據曾受聘任法律顧問之通裕煤礦公司總理周炎到所聲稱全體股東重要聲明一則并未註有某某股東姓名及地址完全以虛構事實惡意損害炎個人信譽為目的查周炎自民國十八年九月十八日奉到部頒採字第八號礦照組織通裕煤礦公司經營廣德縣政府分別駁斥保護各在案是周炎等之礦權身分與地位依法取得任何人所不能加以否認與妨害竟於登報後以明究對於無故加惡意損害於人之負責人員應請代向報館查依法辦理前來合代表通告如上以明真相而免誤會
安徽省政府暨廣德縣政府再示保護並委託代表駁覆以明究竟
納稅有案可稽其間雖有覬覦不遂之徒揑詞搗亂希圖阻撓然已迭經批評何得遽以大登廣告妄加損害除另文呈請省縣兩府再示保護並委託代表駁覆

奚亞夫律師證明新利查西菜社推受盤啓事
新利查西菜社推 安記西菜社受
查廣西路新利查西菜社保柳秋霖君獨資開設現以無意營業將全部生財裝修招牌等盤與安記西菜社承受推盤以前新利查對外負責倘有欠人人欠由柳君負責理楚推盤後之盤受外負責除另登外上述推受盤各節諸希公鑒
事務所江西路四五一號電話一九〇三八號

六中會昨開幕後　汪院長突然遇刺

計中三槍幸傷勢不重　入院施手術經過良好　兇手及助犯當場就逮

中央社一日南京電　一日晨九時半六中全會開幕典禮畢・各委員至會議廳外攝影後・正欲上樓開會之際・突有兇手羼入開槍・傷及汪院長・計共中三槍・一槍中左頰・一槍中左臂・一槍中背肋骨上・約於十一時・到中央醫院・據醫生以愛克司光檢查頰上之傷彈・未入骨・彈尚在皮裏骨外・左臂之傷槍彈已出・未傷及骨與脈管神經・至背肋骨之傷・愛克司光尚未發見子彈所在・因汪院長現需要休息・故擬下午再行檢查・目下汪院長精神尚佳・說話清晰・惟覺背脊作痛・左眼皮下浮腫・據中央醫院醫生聲稱・各傷當無大礙云・

路透社一日南京電　某要員今夜十一時始離汪院長臥榻・據謂汪正靜臥・今日午後施用手術・歷兩時半之久・未用悶藥・但注射高根液・左臂創傷・不難療治・但其他兩處彈傷・則較困難・入左頰之彈・擦及骨・致有碎片落於左眼中・故左眼現發炎・經裏治後・醫士決俟明日炎退後再用手術・由後背穿入之彈・在第六第七肋骨之間・兩肋骨均觸及・彈伏肉中・但內臟未傷・

中央社一日南京電　舉國矚目之六中全會・已於一日晨九時舉行莊嚴隆重之開幕典禮・詎典禮告成・全體中委攝影完畢時・突發生嚴重之狙擊案・致中常委兼行政院長汪精衛先生・被兇手孫鳳鳴槍傷・實爲中央黨部空前未有之驚人兇案・各方均異常重視・兇手孫鳳鳴及助犯二人・均當場被捕・茲誌各情如次・

暴徒行刺

一日晨九時・全體中委在中央禮堂舉行六中全會開幕典禮・由汪委員主席並致開會詞・禮成後・全體中委均赴第一會議廳門首攝影・攝影時・各中委分五排站列・汪與張靜江閻錫山張學良張繼諸委員・均列於第一排攝影・於九時三十五分完畢・各委員即相繼返身・擬走入會場・詎兇徒即於此時向汪院長開槍・

汪氏受傷

兇手孫鳳鳴・衣西裝・並着夾大衣・當攝影時・偕其助犯二人混雜於攝影機旁之觀衆中・並無若何異態・故未爲他人所注意・迨攝影完畢・各委返身擬入會場時・該兇手突由人羣中走出・由大衣口袋中・拔出手槍・乘人不備・向汪院長連連射擊・汪院長當即倒地・

兇手擒獲

當兇手開槍時・立於汪院長旁之中委張繼氏・立即馳至兇手肩後・將其攔腰緊抱・然兇手仍無目標・亂放數槍・前後共約七八槍之多・此時張學良氏亦已奔至兇手前・舉足將其踢倒・汪院長之衛士・亦舉槍向其開放一槍・兇手當即倒地・而立於兇手後之二助犯・立即奔跑・但卒爲警衛所執・

送入醫院

當汪院長受傷倒地時・已步入門內之蔣委員長・因聞槍聲・由門內奔出・見狀立即趨前・將汪院長扶起・並由各委員協助・抬至會議室內・一面立即用電話通知中央醫院・該院院長劉瑞恆及外科主任沈克非聞警・立即率救護車馳至中央黨部・當將汪院長傷處稍加包紮・使其仰臥救護牀上・由蔣委員長及孔祥熙褚民誼陳樹人汪夫人陳璧君等・抬上救護車・送至中央醫院醫治・蔣委員長及陳璧君・並親自伴送前往・蔣委員長旋即返回中央黨部・出席會議・

施行手術

中央社一日南京電　汪院長傷勢・午後無變化・三時許・已照愛克司光察驗肩肋骨彈傷處・馮玉祥抵京後・三時赴院探汪・因汪正施診察・未克見面・于右任邵力子劉峙等數十人・亦於三時後赴院慰問・由曾仲鳴招待・汪院長不幸被兇犯孫鳳鳴狙擊後・中央各要人對此事莫不憤慨異常・蔣委員長及閻錫山張學良孫科戴季陶居正于右任等全體在京中委・暨各機關長官・均先後赴院慰問・一日由泰抵京之馮玉祥得訊後・亦立即赴院探視・各省市及海外來京出席五全大會之代表・亦皆痛心疾首・紛紛赴院探詢汪院長病狀・據悉・兇犯所用之手槍・係四寸白郎林・汪院長雖中三彈・但均非要害・傷勢並不嚴重・下午亦毫無變化・除中央醫院診治外・並派機赴滬迎接骨科專家牛惠霖・於下午三時來京・協助診治・

傷不甚重

汪院長左頰及背肋骨兩彈・經顧克非劉瑞恆用愛克司光查出後・四時許施用手術・將左頰一彈取出・汪於施用手術時・因體力強健・不欲施用麻藥・但因開刀傷口長約寸許・故面部略現紅腫・背肋一彈・因嵌在兩肋骨之間・一時不易取出・但並無大礙・據醫言・將來縱不取出・亦無關係・好・五時後・手術完竣・汪精神仍極良・並略進水菓・據十時所得醫生報告・汪體溫及脈搏・仍與入院時相同・毫無變化・又前電傳牛惠霖來京說・茲查係誤傳・蔣委員長葉楚傖張學良等・八時復赴院探視・

聞汪院長傷勢並不嚴重・兇手孫鳳鳴被擊後・亦車送中央醫院醫治・未能審訊口供・除汪院長外・中央要人中・未有他人受傷・僅工友一人・腿部遭一流彈・尚無大礙・

關於汪院長傷勢・中央社記者於一日晚十二時・再赴中央醫院探訪・據醫生談・汪院長傷勢毫無變化・脈搏與體溫・仍與入院時相同・被流彈所傷之工友名朱鴻鈞・係周啓剛之侍從・傷右足・經中央衛生科將彈取出・送鼓樓醫院醫治・決無關係・

續獲嫌犯

當事變發生後・在中央黨部担任警衛之警察・立時全體出動・施行戒嚴・並斷絕交通・加以搜查・警察廳長陳焯・憲兵司令谷正倫・均親臨指揮・當搜查・至下午一時許・始告完畢・續捕嫌疑犯數人・經查兇手孫鳳鳴・係本京晨光通訊社之外勤記者・年念餘歲・於三十一日曾向中央黨部新聞記者招待處領得六十三號出入證・未有人疑其會作此不法之事・當事變發生時・憲警立即馳往該社包圍搜查・現在孫鳳鳴已送醫院・助犯嫌疑犯等・均已拘押・將嚴加鞫訊・至行兇之動機與背景・須待嚴訊後・始能明悉云・

各委探視

大會預備會則仍於十時半開會・主席于右任・並致詞表示遺憾・張繼氏亦將目擊兇手行兇及捕獲經過・詳細報告・出席各委員對此不幸事件・均異常痛心・散會後・均赴醫院探視・汪院長住中央醫院二百五十一號房間・十一時後・蔣委員長孔祥熙何應欽閻錫山楊永泰陳誠徐謨朱培德・及在京各中委一百餘人・均前往慰問・僅蔣孔親入汪室・蔣孔面致慰問之意・汪欲稍談・蔣請休息靜養・旋即辭出・據褚民誼於下午一時三十五分在院語中央社記者謂・汪院長傷勢已驗明・僅背肋骨之傷・須待下午詳細檢驗・再施手術・頃間醫生診察・汪體溫三十七度八・脈搏每分鐘八十八次・汪夫人陳璧君・及男女公子・曾仲鳴等・均在院隨侍・汪精神極佳・言語如常・頻謂余傷勢不要緊・不要慌・

黨部放假

不幸事件發生後・常務委員即決定在六中全會及五全大會期間・中央黨部暫行放假・並由祕書處通告如下・「奉常務委員諭・本黨部工作人員除六中全會及五全大會祕書處有任務者外・其餘經檢查後・在全會及大會開會期間・一律放假・平時出入證一概無效等因・特此通告・中央祕書處」・

六中會昨晨開幕

先行謁陵禮瞻謁總理遺容　開幕儀式隆重汪主席致詞　預會推定主席團及祕書長

中央社一日南京電　六中全會一日晨開幕・八時・各中委先行謁陵・到蔣中正・汪兆銘・孫科・于右任・林森・蔡元培・戴傳賢・閻錫山・張學良等八十餘人・由林森主席・如儀行禮後・並獻花圈・全體入靈寢・瞻謁遺容旋攝影・禮成・紛返中央黨部・舉行開幕典禮・開幕式於九時在中央大禮堂舉行・禮堂布置莊嚴・儀式亦極隆重・到中委百餘人・各機關代表及黨部職員共千餘人・由汪兆銘主席領導行禮後・並致開會詞（詞另電）詞極懇切・歷念分鐘始畢・即奏樂攝影禮成・十時半開預備會・到一百十八人・僅汪兆銘受傷未能出席・由于右任主席・決議案如下・一・推蔣中正・汪兆銘・于右任・孫科・戴傳賢・丁維汾・居正七委・爲全會主席團・二・推葉楚傖爲全會祕書長・三・組織提案審查委員會案・決議提案審查委會・分爲黨務・政治・軍事・經濟・教育五組・各組委員名單・由主席團決定・報告大會・四・全會日期・自本日起共定爲五日・五・關於提案討論程序及截止日期案・決議一切提案・除主席團臨時提出外・均先交提案審查委會審查後・送主席團商定提會・定三日晚十二時截止收受提案・六・推派代表慰問汪委員兆銘案・決議推蔣中正・孔祥熙・葉楚傖三委代表慰問・

（六中全會開幕式汪委員主席致詞）（國際社）

中央社一日南京電　汪兆銘在全會致詞原文如下・各位同志・自從五中全會開會以後・因種種關係・至今日才能開六中全會・各位委員由各處來京出席・其人數之多・爲本屆紀錄所未有・在這一點・可以充分表出各位同志奮鬥之精神・這是極可欣慰的・六中全會開會以後・緊接着就是五全大會・所以六中全會是四全大會之結束・同時也是五全大會之開始・所以這一次的開會・其意義非常重要・我們記得四全大會開會的時候・正值國難嚴重・所以四全大會的口號是「精誠團結・共赴國難」・自一中全會以至今日・四全大會之後・都是本着「精誠團結・共赴國難」的意義・努力去做・各位同志・我們的努力・已得有完滿的結果・我們固然不敢說歷次全會・都是照着這方針而進行的・但是・如今五全大會開會期近了・國難嚴重・比之四全大會時候有增無減・我們在這幾年當中・看見了各位同志的努力・其中如剿匪之努力・已得了極大之成績・其他建設也得有若干成績・但這種成績・並不能使我們得到滿意的安慰・就是因國難並未解除・而且更加嚴重・我們須要更加努苦・更加努力・照着四全大會所定方針做去・並以之貢獻於五全大會・自五中全會以至今日・所有各種工作・在此次全會・理當有詳細報告・恕不先述・今當開會之際・所能報告者・便是精誠團結之精神・永永不散・我們對於國難之痛心・增加了我們無限的努力・我們決心以無限的勇氣來担負這責任・來謀國難之解除・我們盼望本此精神及其決心・在此次全會裏得到極有價值的討論・因而得到極有價值的決議・以見之實行・

中央社一日南京電　六中全會召開經過・依本黨黨章・中央全會係應半年召開一次・五中全會・尚係去年十二月召開・本年七月・適行政院長辭職・八月一日第一八二次中央常會・遂決定九月二十日召開六中全會・至九月初・因剿匪軍事尚未竟全功・且五全大會亦於十一月十二日舉行・各負有軍事責任之中委不克來京・遂經九月五日第一八七次常會決議・展至今日舉行・

褚祕書長通電報告被狙擊經過

中央社一日南京電　汪院長被狙擊後・行政院祕書長褚民誼・通電各省市・原電如次・各綏靖主任・各省市政府・威海衛公署均鑒・口密・本日六中全會舉行開幕典禮攝影以後・突有晨光通訊社記者孫鳳鳴向本院汪院長開鎗狙擊・傷左頰・臂及背肋三處・即往中央醫院施治・經醫生用愛克司光檢驗臂傷・子彈已出・未傷骨與神經・頰背兩傷・子彈均在筋肉間・現在汪院長精神尚佳・據中央醫院醫生聲稱・當無大礙・兇手及助兇等・業已當場尚捕・特此電聞・行政院祕書長褚民誼東（一日）印・

粵當局電慰

本報一日香港電　執行部暨政會一日電中央・驚聞汪先生遇險・此間同志不勝惶悚・乞代慰問・並將情形電示爲盼・

路透社一日廣州電　西南執委會與西南政委會已聯名電京慰問汪院長・粵政府領袖聞汪遇刺消息後・大爲震驚・現正殷待此案詳情・而尤關心汪之傷勢・

▼轉入第三版▲

預備會出席中委

中央社一日南京電　一日出席全會預備會中委名單如下・蔣中正・孫科・戴傳賢・何應欽・陳果夫・葉楚傖・朱培德・吳鐵城・于右任・何成濬・王柏齡・邵元冲・朱家驊・張羣・劉峙・周啓剛・陳立夫・陳肇英・曾養甫・方覺慧・王伯羣・李文範・閻錫山・李烈鈞・柏文蔚・覃振・王法勤・張公博・程潛・顧孟餘・經亨頤・甘乃光・居正・石瑛・劉守中・丁超五・張貞・孔祥熙・王正廷・周佛海・夏斗寅・楊杰・馬超俊・陳策・鄧家彥・茅祖權・李宗黃・白雲梯・張知本・傅汝霖・黃實・陳璧君・張人傑・林森・蔡元培・張繼・邵力子・李煜瀛・褚民誼・柳亞子・張學良・楊虎・洪陸東・張發奎・陳樹人・繆斌・張道藩・趙丕廉・余井塘・薛篤弼・焦易堂・苗培成・克興額・蕭吉珊・詹菊似・謝作民・黃季陸・梁寒操・陳布雷・錢大鈞・關素人・段錫朋・李任仁・鄭占南・曾仲鳴・崔廣秀・黃復生・羅家倫・張定璠・戴愧生・李敬齋・王祺・范予遂・曾擴情・王懋功・唐生智・陳慶雲・谷正綱・唐有壬・王陸一・黃紹雄・郭春濤・李福林・潘雲超・鄧青陽・李綺庵・鄧飛黃・孫鏡亞・蕭忠貞・紀亮・李次溫等一百十一人・

今晨開首次大會

中央社一日南京電　六中全會一日晨開預備會・下午休息・定二日晨九時開第一次大會・通知已發出・主席團亦定二日晨八時集議・俾推定第一次大會主席・決定議事日程等項

警廳長陳焯談　兇犯爲共產黨匪

事前組織晨光通訊社　其目的初不在汪一人

中央社一日南京電　關於汪院長被刺事・據警察廳長陳焯對中央社記者談話云・本案兇犯孫鳳鳴・業經本廳審問・據供・係安徽滁州東門外人・年卅二歲・曾充十九路軍排長・福建十二師混成團機關槍連連長・來京業已年餘・任晨光社記者・與該社社長胡雲卿・總編輯賀坡光等・謀刺汪院長・蓄意已久・行刺之左輪手槍・係由胡雲卿給與・所佩中宣會六十三號新聞記者出入證・係賀坡光設法取來等語・查晨光通訊社係去年十月間由胡雲卿等聲請市社會局登記・本設望鶴亭二號・旋移至陸家巷念三號・本案發生後・本廳當派員警馳往該社搜捕餘黨・則該社內所有人員・已於事發前潛逃無蹤・所有文件亦均焚燬於灶前・惟檢得案上留函一件・函面寫「留交來人們」五字・箋上寫「本社之事與郭智謀・吳璜・周希齡三君・毫無關係・特此聲明」等語・至當場截獲行兇手槍・係西班牙出品六響左輪手槍碼八六七九號・據兇犯供・係買自上海・子彈六粒・已悉發無存・輪上留有彈壳五枚・又兇犯所佩記者出入證・係由郭智謀介紹與吳璜周希齡・因得向中央黨部取得者・按目前偵查所得・該犯等蓄意行刺・其目的初不在汪院長一人・而事前事後佈置周密・似爲共產黨匪無疑・現已嚴密偵緝餘黨・俾獲盡法懲治・至本日所獲嫌疑犯十餘人・一部份係在中央黨部發生事故時・形色倉皇・不聽警察阻止行動者・一部份係晨謁陵下山時・先後追踪蔣委員長行跡可疑・由侍衛副官記明彼等乘車號碼・今於發生事故後・通知扣留者・現將詳悉訊問・以期水落石出云・

中央社一日南京電　刺汪兇犯當場被捕者・爲主犯孫鳳鳴・及從犯二人・嫌疑犯四人・除孫送醫院外・餘均解警廳・定二日晨黨政軍警各機關主要長官・將會同嚴鞫・孫係晨光社記者・事發後・警士立即赴該社搜查・但已杳無一人・僅在土竈中發現許多焚燬文件之痕迹及殘餘紙片・并在辦公室抄獲社稿等・已帶廳研究・又中央黨部此次對記者出入限制・較往次爲嚴・須備照片・兇犯卅一日往領出入證・以手續不全・至一日晨始領到・九時開幕禮・入場時・須簽名對照片・該犯未入禮堂・萬不料其蓄意行兇於中委攝影時・記者此入會場・人人痛惜之不法事件・

路透社一日南京電　現聞當局已拘獲一女子嫌疑犯・其人年輕貌美・渠前爲中國共產黨黨員・但近已宣誓改隸國民黨・又聞下關亦拘獲一俄人・操俄語頗流利・被捕時・正在以電話報告汪氏遇刺之情形・隨身藏有手槍・已被搜出・其所著服裝・類似警廳便衣偵探・衆信此人乃刺汪者之同謀犯・

商務印書館　本週新書一覽

日期	書名	著譯者	定價
十月廿八日	大學叢書 中國鐵路會計學	葉崇勳著	精裝三元二角
	兒童新歌	陳田鶴等編	四角
十月廿九日	書林紀事	馬宗霍撰	一元
	視覺新論（中華教育文化基金董事會編輯）	Berkeley著 關琪桐譯	四角
十月三十日	大學叢書 現代西洋教育史	姜琦著	精裝四元
	中國歷代社會研究（史地小叢書）	駒井和愛等著 楊鍊譯	四角
十月卅一日	X線（科學叢書）	尹贊伊著	二元
	留日指南	葛建時編	七角
十一月一日	松禪戲墨	錢仲父收藏	一元三角
	小學體育實施法	鄭法編	四角
十一月二日	農畜飼養學（中華農學會叢書）	O. Kellner著 劉運籌 崔廷璜譯	一元二角
	白喉（醫學小叢書）	姚昌緒著	一角五分

通信現購　本館出版各書郵寄不收費　各地中國銀行交通銀行浙江興業銀行上海銀行金城銀行江蘇省銀行農民銀行　向上海發行所郵購者并免匯費
826

社評

近代戰爭之教訓 （裕）

由一月來意阿戰爭之實況觀之，可知兩國之戰爭，乃非僅爲兩國士兵之戰爭，非僅爲兩國國民之戰爭；乃爲兩國砲火之戰爭，乃爲兩國資源之戰爭。意國此次派遣從征東非者幾及三十萬人，皆爲被徵調之國民，固無待論；而阿皇現在決定御駕出征，將赴台西，各部落勤王之民衆，亦咸向台西進發，並有數千婦女攜帶臥具，且有挾兒童者尾隨戰士，同赴前線。由此可見近代戰爭執戈禦侮，爲國民人人應盡之責任；砲火之猛烈，範圍之廣大，實亦無可逃避其義務與責任也。

意大利一面須進行對阿比西尼亞之武力戰，一面又須對付日內瓦之經濟戰。意自興軍以來，原擬攻下阿杜華後，即可長驅直入，以達阿京；不意在南路與北路均遭阿軍頑强之抵抗，竟未能達到預期之目的；同時日內瓦之經濟制裁運動又着着進行。此次日內瓦之欲決定實施制裁之日期，雖有强迫意相墨索里尼接受調解方案之意嚮，而墨索里尼之應付此項經濟制裁即鼓動全國民衆共同作戰。意政府已決定全國經濟由國家加以統制，其方法分爲三項：（一）節減消費數量；（二）統制國際貿易，節減輸入數量；（三）增加本國生產；關於第一項節減消費數量之措置，定有下列數端：（一）强制公共汽車發動機改用炭酸瓦斯燃料之裝置；（二）每星期中規定二天禁止出售肉類；（三）强制各處菜館，每星期一次，僅以食品一器餉客；（四）限制報紙雜誌之紙張篇幅。政府除通過命令統制肉食，電器，煤炭及其他必需品之消費外，並令歐戰中陣亡兵士之妻孥組織委員會以鼓勵國人反抗國聯之制裁，將至羅馬逐戶勸告爲國家利益計限制消費。意國全國人民忍受經濟上之痛苦，反抗國聯之制裁，決非無因，蓋意國遠征之勝利與失敗，不決定於在阿境內之軍事，而決定於對日內瓦之經濟制裁，此種形勢，至爲明顯也。

由是吾人可得一結論：近代戰爭之結果：第一，決定於民族意識之强弱；第二，決定於國內資源之豐嗇；吾人廁身於近代國家之林，尤其在國際戰爭威脅之下，對於近代戰爭之特性，尤不可不有明晰之認識而爲之準備也。

汪院長遇刺後
政院昨開臨時會
全體赴醫院慰問並嚴緝兇犯
並議決朱紹良任甘綏靖主任
于學忠任甘省府委員兼主席

中央社一日南京電 行政院一日下午三時開臨時會議、出席孔祥熙、何應欽、陳紹寬、王世杰、朱家驊、陳樹人等、孔副院長主席、討論事、（一）決議全體赴中央醫院慰問汪院長、（二）決議令內政部、軍政部、首都警察廳、憲兵部嚴緝兇犯、（三）決議令首都警察廳、憲兵部、於中央開會期間、特別注意警衛、（四）決議電各省市政府、告知今晨不幸事件經過、（五）決議駐甘綏靖主任朱紹良專任軍職、應免甘肅省政府委員兼主席職務、任命于學忠爲甘肅省政府委員兼主席、

中央社一日南京電 下週政院例會原定提前一日晨開會、因刺汪案發生、改一日下午三時舉行、孔副院長主席、四時四十分散會、全體部會長官齊赴中央醫院慰問汪院長、

馮玉祥昨由泰抵京
進城後即訪蔣及中樞各要人
下午赴中央醫院探視汪傷勢

本報一日南京電 馮玉祥因出席六中全會及五全大會、一日上午十一時念分、由濟乘市抵京、在浦口車站下車、乘澄平輪渡江入城、前往歡迎者、有張繼李烈鈞薛篤弼唐生智等百餘人、定二日出席大會、馮一日抵京時、衣布短褂褲、黑布靴、精神飽滿、午餐後、即出外訪閻錫山、並於下午前往中央醫院探視汪院長傷狀、

中央社一日南京電 馮玉祥離京數載、茲以中央召開六中全會五全大會、爰於一日晨十一時由泰安抵京、前往浦口車站歡迎者、計有何應欽、張繼、朱培德、李烈鈞、唐生智、成濬、覃振、谷正倫、柏文蔚、薛篤弼、曹浩森、馮、梁寒操等百餘人、車站戒備森嚴、於熱烈歡迎中下車、身穿藍布短褂褲、腰繫藍帶、着布鞋、戴布帽、而容略見蒼老、惟精神甚佳、與歡迎人員互道寒暄後、即乘澄平輪渡江、與何應欽同車進城、訪蔣委員長、午餐後、分訪中樞各要人、下午三時赴中央醫院探視汪院長傷、記者遇於該院、承告、頃因事甚忙、允約期暢談、

馮玉祥抵浦口站情形（國際社）

外使慰問

中央社一日南京電 駐華美大使館聞悉汪院長被兇手刺傷後、一日下午向外部致慰問、並表示對汪之情狀深爲關懷、

中央社一日南京電 日大使館一日派松村秘書、代表有吉向外部慰問汪院長、雨宮武官旋亦赴外部慰問、又駐華蘇聯大使鮑格莫洛夫、一日午後三時許赴外部晤唐有壬、面致慰問之意、

中央社一日南京電 外部息、汪遭襲消息傳出後、德大使陶德曼、於一日晨十一時五十分親至外部致慰問之意、又下午義大使館祕書斐賚樂、

汪院長突然遇刺
▲由第二版轉來▲

亦至外部、代表義使羅亞谷諾慰問、

本報一日北平電 汪案發生後、平外交界極度重視、尤以日使館所接電訊最多、不斷向我官方探詢、

日聯社一日東京電 外務省關於中國行政院長汪精衛氏遇刺事件、發表談話謂、汪院長遇刺事件、外務省未接公報、故犯兇動機及背景等完全不詳、汪氏爲中國政府之柱石、國民黨之元老、調整中日兩國關係之直接責任者、不拘其被刺原因之如何、實爲中國本身之大不幸事、

李頓爵士切盼傷勢無恙
確信汪爲偉大人物

路透社一日倫敦電 一九三二年九月赴滿洲調查瀋陽事件之國聯委員會領袖李頓勳爵、聞汪院長遇刺後、發表其言論如下、余深知汪君之爲人、吾人委員團在北平與南京集議時、汪常主席、其人至爲明達、而主持會議、措詞咸宜、余慶以私人資格與之相見、覺其人和藹精幹而誠摯、尤熱心於中國憲法政府之發展、其人確爲偉大人物、且爲愛國之士、現聞其遇刺、深爲嘆惜、切盼其傷勢無恙、不獨汪君個人之幸、亦中國之幸也云、

英倫各界震駭
稱贊汪爲國宣勞

路透社一日倫敦電 今晚英國各報皆以大字登載中國行政院長汪精衛遇刺之消息、凡與中國有關之各界聞之咸深震駭、並一致稱讚汪氏爲國宣勞、當此國勢危急之秋、汪氏乃中國不易多得之重要人物、深盼其早日痊癒云、白金漢宮與外部得路透社報告後、即表示深切注意、國聯同志會會長薛西爾子爵、於路透訪員訪問時表示深切同情及汪氏速癒之希望、其言曰、余雖不識汪君、但凡知中國者、皆承認汪君之價值、中國在此艱難之時期、不可無此人也云、

戴馬五日赴粵

本報一日南京電 戴季陶馬超俊定五日由滬搭亞細亞皇后號輪赴港轉粵、

黃季陸等昨抵京

本報一日南京電 黃季陸鄧青陽李綺庵崔廣秀詹菊似薛篤弼等一日晨到京、赴陵園參加謁陵後、出席六中全會開幕禮、

蔣大使昨過神戶

日聯社一日神戶電 蔣作賓大使一日上午乘亞細亞皇后船過神戶、暫在有馬溫泉靜養、至下午三時、搭原船開往上海、

孔祥熙等昨來滬

中央社一日南京電 孔祥熙、吳鐵城、楊德昭、劉維熾、徐堪、鄒琳、一日晚夜車由京去滬、吳稚暉由滬抵京、

桂全會代表今首途

中央社一日香港電 桂出席五全會代表黃鈞達等七人、定二日來粵、會同麥煥章張任民北上、

楊永泰等昨抵京

中央社一日南京電 楊永泰陳誠高一涵、一日晨十一時乘江順輪抵京、

陳儀定期飛滬轉京
林知淵昨返閩赴日之行作罷

中央社一日福州電 陳儀定五日飛滬轉京、出席五全會、三星期後返閩、林知淵奉陳電召中止赴日、一日偕王伯秋周承炎等乘盛京丸返國、

簡易人壽保險法 國府令定期施行
滬蘇各區明年三月起辦理 儲匯局京漢兩分局先開辦

中央社一日南京電 國府一日令、簡易人壽保險法定自民國念四年十月一日起施行、郵政儲金匯業局暨京漢兩分局先行開辦保險業務、滬蘇浙皖贛鄂湘各郵區着於民國念五年三月一日起量情形、分別先後辦理、此令、

國府昨公布 考績委會組織通則

中央社一日南京電 國府一日明令公布考績委員會組織通則、原文六條、及公務員考績獎懲條例十二條、均自公布日施行、

國府昨明令四犯減刑

中央社一日南京電 國府一日令、司法院呈據司法行政部轉據河北山東、江西各高等法院首席檢察官呈、爲監犯羅趙氏前於民國十八年八月因預謀殺人罪、經判決確定、處無期徒刑、監犯魏志高因犯殺人及强盜罪、經判決確定、執行無期徒刑、監犯許小合因犯預謀殺人罪、經判決確定、處無期徒刑、監犯徐彩雲前於民國二十一年四月因犯預謀殺人罪、經判決確定、處無期徒刑、惟查各該犯犯罪時之年齡、均尚未滿十八歲、依照新刑法施行法第五條之規定、轉請准予減刑等語、茲依中華民國訓政時期約法第六十八條之規定、宣告將該犯魏志高原執行之無期徒刑、減爲執行有期徒刑十二年、該犯羅趙氏、許小合、徐彩雲三名、原處之無期徒刑、各減爲執行有期徒刑十年、以昭矜恤、此令、

財部研究洋米進口調查案

本報一日南京電 內實兩部前呈政院轉財部、設法限制洋米進口、以免穀賤傷農後、現悉已由財部將海關進口情形、及各地米市字數實況調查竣事、現正研究供求情況、俟研究竣事、再行調劑辦法、

法部昨開部務會議

本報一日南京電 法部一日晨開念九次部務會議、主席謝次長、討論審查各級法院辦理訴訟案件暫行辦法草案、決議標題修改爲高等以下各級法院推檢結案計數標準原案、修正通過、

中央社一日南京電 據司法部負責審查各級法院推檢結案計數標準案之某參事談、此項標準、決不以結案多少爲準、而以結案繁簡爲據、俾免不平流弊、

川行營昨在渝成立
顧祝同等由蓉飛渝主持
川三軍長等昨分別就職

中央社一日成都電 川行營一日在渝成立、主任顧祝同參謀長賀國光、特於一日晨七時一刻由蓉乘中航道格拉斯巨型機飛渝、同行者有韓德勤、陳振先、文羣、盧旭等一行共十三人、八時半即抵渝、

中央社一日重慶電 委員長行營一日成立、辦公主任顧祝同、一日晨離蓉乘中航空公司巨型機飛渝、主持一切、同來者賀國光、韓德勤、陳振先、盧旭、文羣等一行十餘人、此間各軍政機關長官事前聞訊、均赴機場歡迎、巨型機於九時抵機場、顧氏下機後、即登車赴行營巡視一週、旋赴行轅休息、午餐後復至行營辦公、並接見孫元良等、贛鄂調渝服務人員、連日已紛紛到渝工作、經理處長熊仲韜亦於一日乘輪抵渝、

中央社一日成都電 新任二十一軍長唐式遵在潼川、二十三軍長潘文華在名宿、四十四軍長王纘緒在廣漢次、一日晨分別宣誓就職、

中央社一日成都電 新任川省會警備司令侯建國、副司令文重孚、一日晨宣誓就職、蓉市亦於六日宣佈解嚴、

中央社一日成都電 新任教廳長李爲綸一日至廳視事、並接收廳務、

匪首蕭克確已擊斃

中央社一日長沙電 四總部電告據僞五二團投誠兵稱蕭匪克、確於八月間擊斃、

黑衣匪黨領袖
陳式金在南安病死

本報一日廈門電 黑衣匪黨之第二領袖陳式金、原定卅日晨請求自新、詎卅日晚忽因煙癮發作病死南安故鄉、二十六旅部已派員往拍照爲據、

沛縣土圩坍陷
形勢甚危急

中央社一日徐州電 沛縣電話、三十一日夜風雨頗急、沛城受黃流包圍、土圩多處坍陷、危急萬狀、一日仍細雨濛濛、護城民夫、冒雨搶修、現城外水位高於城內、勢將衝破土城、全縣有陸沉之危、

中央社一日徐州電 沛縣電話、災區最近全沛面積淹沒達三分之二、災區逐漸擴大、災民奔逃無處、待救情切、

本報一日徐州電 徐海大風雨、西大隄彼沖刷告急、沛各河陡漲、城外水浪洶湧、官民調船百艘阻浪、

新浦鑿通
鹽河入海新河道

中央社一日徐州電 新浦鑿通鹽河入海新河道、三十一日正式完工、東海縣府、海屬專署及導淮工程處、均派員親往驗收、鹽河龍尾兩河水勢、日來各降落六七寸、

何鍵電中央請振

中央社一日長沙電 何鍵電中央報告辦理湘振經過、所發振款、杯水車薪、實難普濟、蘄錫仁漿、俾宏救卹、

閩浙贛三省
商定大舉圍剿殘匪
俟各軍前進合圍後總攻
匪粮食缺乏肅清已不遠

中央社一日福州電 閩浙贛三省對會剿邊境殘匪、已商定精密計劃、即大舉合圍、各軍已進至相當地點、候令總攻、閩東著匪謝作霖范鐵民等股、已被我軍驅入福鼎壽甯邊界之南洋山內、及大老山等處、我各剿匪部隊取得密切聯絡、匪決難突圍逃竄、

據俘匪供、匪受包圍後、粮食大感缺乏、官軍縱不進剿、亦將自斃、現匪謀以全力衝出封鎖線、轉竄閩北、我軍事當局已有嚴密戒備、俟第九師補充團及五十團到達後、前方部隊即向匪區加緊襲擊、肅清閩東殘匪之期、當在不遠、

軍分會通令
取締妨礙邦交團體
日方抗議我已準備答復
對不法組織允隨時查辦

中央社一日北平電 中日邦交、自本年六月十日國府頒布睦鄰令後、關係已漸臻好轉、邇來謠諑繁興、人心浮動、軍分會甚爲注意、又已通令各軍政機關、嚴加取締、原文採錄如下、查取締妨礙中日兩國邦交之團體、迭經令行遵照、此項團體、現時是否有變名易形、潛伏存在、繼續活動者、仰即嚴行偵查、如查有存在確據者、應即嚴加取締、以重邦交、

中央社一日北平電 關於日方抗議取締祕密組織事、我方已準備分別答覆、大意除聲明遵照中央睦鄰命令外、並允對不法組織、隨時查辦、

灤區明開冬防會
殷汝耕昨赴津轉唐主持

中央社一日北平電 殷汝耕一日晨赴津、轉往唐山主持三日舉行之灤榆區冬防會議、現各縣長公安局長保安隊長等、均先後到唐報到、

中央社一日天津電 殷汝耕一日晨由平來津、當晚返唐、定三日在唐召開灤榆區冬防會議、

香河情況漸恢復
商舖大半已開業
保安隊尚在待命

本報一日北平電 香河迄一日下午仍混沌、小井金井前赴香交涉時、因安厚齋武宜亭均在城外、致無結果而回、保安隊仍未入城、

中央社一日北平電 香河事件經商震派員會同民廳視察員王潤生前往處理、因變民首領武義亭安厚齋均離縣城他去、無人負責接洽、故截至一日止、平方尚未得具體解決消息、目下城內情況、已漸恢復、商舖大半開業、惟縣政則無人主持、劃密區保安隊仍在大廠待命、

和議未能打開僵局 英法意繼續談判
英堅決反對分割阿領土 意僅研究各國讓步條件 不擬提出解決爭端建議

路透社一日日內瓦電　郝爾艾登與賴伐爾今日談話歷一時半之久．英法雙方皆指此次談話性質美滿．賴伐爾將於今日午後接見意代表阿洛錫．衆料賴伐爾明日將發表關於近來巴黎談話之言論、表明現尙未獲有解決之基礎、

國民新聞社卅一日日內瓦電　和議現成僵局．各方雖準備談判．但有無從着手之苦、英代表團要人今日表示、法外長賴伐爾與英外相郝爾雖已晤談、但解決尙無希望、

國民新聞社一日日內瓦電　此間法國代表對時局頗爲樂觀、希望和解終能有成、但英國代表不作此想、彼等今日宣稱、上星期之英法談話、一無成就、實不足以語促進和平、故主張厲行制裁．

國民新聞社卅一日羅馬電　政府公報今日發表意王諭旨、授權首相墨索里尼停止發表可以影響經濟財政或軍事之任何法令文件、外部發言人稱、意國不擬在日內瓦提出解決意阿爭端之建議．惟可研究他國之任何讓步．倘有人相信意國因國聯制裁之壓力．而能接受任何損及意國尊嚴及利益之解決辦法．則實大誤云．

哈瓦斯社一日日內瓦電　英國外相霍爾於今晨十時抵達此間、當在午前與法國總理兼外長賴伐爾會晤、至意國政府代表阿洛錫則須於午後四時三十分始可抵此、關於解決意阿爭端一層、英法兩國雖已有所折衝但據哈瓦斯社訪員所知、兩國意見、殊鮮妥協希望、按之英國專家潘德孫與法國專家聖闊旦在巴黎所擬就之建議、對於意國觀點、曾多所顧及、此在英國政府則反對將阿國領土劃分爲本部及非阿姆哈列克省份．而以此種省份．歸意國控制且亦反對在阿比西尼亞中部實施國際援助計劃時．以領導地位畀予意國．國聯會人士以爲在十一月十四日之前卽開始實施制裁之前、英國將繼續堅持此種態度、至在法國人士方面、則謂法國總理賴伐爾、仍主張在實施制裁之前、以調解爭端、俾業已十分緊張之時局、不致橫生枝節、但解決爭端方案、則殊難希望在本屆制裁委員會議中、卽告成立耳、制裁委員會將於明日決定實施制裁日期、此項日期大約當在十一月十日至十五日之間、至各國外交代表留日內瓦、則至多不過兩日也、

哈瓦斯社卅一日羅馬電　意國政府代表阿洛錫、頃已啓程往日內瓦、據半官人士聲明、阿洛錫赴日內瓦、不應視爲係意國蓄意提出解決爭端之建議、當知國聯會所決定之制裁措置、倘見實施、則固不足以謀談判進行之便利也、

國聯再討論對意制裁
英主張無條件實施 經濟制裁日期卽可決定 並有撤回駐意使節準備

國民新聞社一日日內瓦電　國聯會員國今日審愼考慮實施對意制裁、英國比利時及墨西哥反對制裁計劃規定特殊例外及任何保留、實施經濟制裁之日期可望於星期五下午決定、現有四十九國禁止軍火運往意國、四十七國實施財政制裁、四十六國準備抵制意貨及禁止主要物產運往意國、

路透社三十一日日內瓦電　制裁調整委員會今日重行集議、考慮關於會員國所取對意計畫之報告書、內稱、現有五十國贊同實施禁止軍火輸意之建議、四十七國贊同禁止財政放款之建議、四十六國贊同禁止意貨輸入之建議、委員會考慮該報告書後、決議俟十八人委員會決定實施對意制裁日期後、再行集議、

國民新聞社三十一日日內瓦電　國聯行政院今日開會、討論實施對意制裁之日期、十八國委員會現已準備決定日期、俾國聯完全抵制意貨、並禁止主要物產售與意國、並聞本星期六停會後一個月內制裁委員會有重行開會考慮撤回各國大使公使及終止赴意遊歷之可能、而爲制裁之第四步驟、制裁委員會將向美國致謝對於國聯表示之同情、

路透社一日日內瓦電　處理對意制裁問題之各小組會今晨將在此集發、衆料軍火禁令與財政制裁之實施、不致有何延擱、惟處理契約與淸算合同之小組會則遭遇若干困難、昨日十八人委員會開會時、羅馬尼亞代表聲稱、意國欠羅國之貨款頗巨、非至此難題解決後、渠不能依允制裁實施之日期云、惟關於終須意國償付之欠款問題、或可獲有妥洽、今日或明日可決定經濟制裁之實施日期、

路透社三十一日杜白林電　南愛自由邦行政領袖凡勒拉今日在國會提出國聯義務案、規定立卽實施對意制裁、並援助採取同樣行動之國聯會員國、此案如在二十一天不遭反對、則卽可成爲法律、

路透社卅一日日內瓦電　埃及今日通告國聯、願遵守對於意阿衝突實施經濟與財政制裁之原則、將在可能範圍內踐行國聯所議決之計劃、國聯認此決議爲重要、因非會員國現完全接受全部制裁者、僅埃及一國也、

路透社卅一日日內瓦電　印政府今日通知國聯、願在原則上贊助國聯依據盟約第十六條第三款而議決之對意制裁、惟其所能實施此種制裁之程度、須視他國願採同樣行動者尊重印度貿易及吸收停止運往意國的印度原料之程度而定、

路透社一日日內瓦電　巴拉圭前曾聲明退出國聯、今日照會國聯、謂巴拉圭以爲未便考慮對意制裁計劃、

地中海艦隊 法勸英撤退
兩外長接洽已發生困難

國民新聞社卅一日倫敦電　今日據可靠方面消息、意相墨索里尼已通知英國、不能承認英國維持地中海艦隊之現有實力爲自衛行動、據有力方面報告、星期三墨氏與英國駐意大使德魯蒙會晤之時、意相對於英國不允減少地中海艦隊、以應意國撤退利比亞之駐軍、深爲注意、墨氏雖不視英國艦隊之現有實力爲一種侵略性質、惟曾向英使稱、英國之不允減少駐軍、實爲不可解釋之反意行動、

哈瓦斯社一日日內瓦電　英國外相郝爾今晨抵此後、法國總理賴伐爾卽與之討論地中海目前之緊張情勢、當時賴伐爾似曾敦勸英國政府、於要求意國採取其他措置以前、先採取讓步舉動、（卽指撤退地海一部分英國軍艦而言）以報答墨索里尼撤退駐里比亞軍隊一師之舉、此外賴伐爾並就英法兩國在地中海實行合作之條件問題、與郝爾有所商討云、

哈瓦斯社一日倫敦電　英意兩國及英法兩國間、近方分別進行談判、以冀緩和地中海緊張情勢、據英界人士宣稱、此項談判、雖在進行中、但已發生若干困難、英國政府雖決定由直布羅陀港撤回其「霍特號」與「雷囊號」兩大軍艦、但附有兩項條件、一爲、意國必須將其駐里比亞軍隊撤回兩師、一爲英國倘因實施制裁而遭受意國攻擊時、法國必須應允予以援助、此在意相墨索里尼則以爲英國政府所採取之措置、殊未充足、換言之、英國駐意大使德魯蒙、要求意國政府將里比亞軍隊再行撤退一師、俾與英國駐埃及軍隊兵力相等、其所持理由、實非意相所可承認、又英國政府發言人再三聲稱、謂在英國撤退地中海任何軍艦之前、意國報紙、必須停止反英宣傳云、此外、英法兩國之談判、現猶未至最後階段、聞英國現並向西班牙政府接洽、擬從地中海安全獲得切實保障後、始可撤回該處所駐海軍軍艦、英國向法國當局之所要求者爲如受有威脅時、法國應採取一切措置、立卽予英國以援助、關於此層、現在倫敦之法國海軍專家、以爲英國之所要求、係與法國和平時代之法律、不相符合、法國並向英國提出要求、如法國受有侵略時、則英國須以陸空軍援助法國、以爲交換、至英國對西班牙所提出之要求、則爲意國如向英國海軍施行侵略時、則英國可以利用地中海沿岸西班牙之海軍根據地、據本社訪員所知、英國內閣現幷無敵視意大利之意、惟擬對意相墨索里尼施以壓力、以便利外交談判之進行耳、

教皇力促各國 以阿國交意代管
國聯代表聞訊大驚

國民新聞社卅一日羅馬電　教皇庇護第十一世今日力促各國以阿比西尼亞交意代管以「免更危險之戰禍」、事前教皇曾通知羅馬各主教、謂國聯所施制裁、對於梵諦岡或此間之修道院、並無關係、所有教會機關之輸入債務或信用、皆不受阻礙、玆悉教皇之態度將於天主教機關「天主教文化」之社論中詳細發表、論中將公開主張國聯應速卽以阿國交意代管、不再猶豫、始能阻止歐洲或全世界更嚴重之衝突、該報所舉意國應當代管阿國之理由、卽爲歐戰之後、各國分得德國屬地甚多、而意國獨無云、該報並將要求英法兩國之天主教徒力謀明瞭意國之需要、觀察者亦信教皇現在巴令其駐法代表麥里安、經法勸說法國總理兼外長賴伐爾盡力取得英國對於此項主張之同意云、

國民新聞社三十一日日內瓦電　教皇今日對於阿比西尼亞問題發表之宣言、國聯各代表聞之大爲震驚、蓋因教皇對於此事原有中立表示也、

意相向北美播音 辯護非爲侵略國

哈瓦斯社一日羅馬電　意相墨索里尼昨向北美洲人民發表播音演說、謂意大利主張、理由充足、當爲北美人民所承認、前此各國法學家、曾欲爲侵略國下一定義、無如徒有提案、未有成議、今者國聯會乃貿然指意大利爲侵略國、並通過對意實施制裁之決議案、解決爭端、而乞靈於制裁、此在國聯、史上實未之前聞、溺當爭端未開之先、世界各國、孰有繫念阿比西尼亞之國運者、有之、其唯與阿國訂有條約以保障自國之利益、並劃分阿國爲若干勢力範圍之國家乎、今意大利僅以友好態度、要求從前所訂之條約、爲英法兩國所利賴、而歷時已久者、推及意國、俾得同享其利、乃世界惶懼之呼聲、卽隨之而起、而其結果、竟判定意大利爲侵略國、此固意國所思百不得其解者也、

北路意軍 逼近瑪克爾
一說已佔領

路透社一日倫敦電　瑪加爾之情勢、現殊混沌、據阿京消息、意軍已佔據該城、但此說未能在羅馬徵實、意方消息、謂阿國降意之首領古夫薩開阿政府懸賞阿幣五萬購其頭顱、現率衆往攻瑪加爾、北路阿軍指揮加薩將軍已盡毀其在瑪加爾之產業星期一晨有一千六百人出發、往攻該城、迄今未聞消息、羅馬現抱該隊已攻陷該城之望、

國民新聞社一日倫敦電　據此間接阿京非證實消息、北路意軍已於今日侵晨佔領諸克爾鎮、

國民新聞社卅一日羅馬電　陸軍部今日公布愛立特利軍事長官台波諾將軍統率之北路意軍、前哨現已逼近瑪克爾、

路透社三十一日巴黎電　今日此間某報接阿京訪員電稱、阿軍於沃迦登陣線近今戰事中死傷三千五百人、華爾華爾四周之戰事、異常劇烈、阿軍卒未能奪有之、該境阿軍抵拒武裝精利之敵軍、異常勇敢、其指揮阿白特基瑪爾聞已陣亡、

路透社三十一日阿京電　今日此間發表公報稱、沃薩省茅薩阿里山南面境內之意軍現爲阿比西尼亞各部落小隊戰士所困擾、夜間尤甚、狄達境有意兵一縱隊、運送糧食與其他軍需、爲達那基爾部落所攻擊、死十五人、失駱駝念五頭、

路透社一日阿京電　阿政府宣稱、南部陣線杜洛之阿兵今日擊落意飛機一架、

國民新聞社三十一日倫敦電　據每日郵報載哈拉爾電、阿比西尼亞軍隊誤認援軍爲敵、發生衝突、死七十人、

國民新聞社三十一日阿京電　阿皇今日釋放意囚一人、其人爲運貨車駕駛者、在南方前線度洛地方附近逃亡至阿軍中陣中、該囚向阿皇云、「予恨墨索里尼」、皇遂釋之、

英閣俟改組後 艾登將卸去現職
或改任海軍大臣

哈瓦斯社一日倫敦電　新聞紀事報外交記者巴特萊脫頃稱、由巴黎方面獲悉、一俟英國總選舉完了、內閣改組時、現任專管國聯會事務之不管部大臣艾登將卸去現職、改任海軍大臣或自治領大臣、又有一說、則謂將以陸軍大臣一職界予艾登、

購銀政策 美全國商人請放棄
對財政計劃 促全部修正

國民新聞社三十一日紐約電　美聯社今日得悉、全國商人團體一致主張美國財政部之購銀政策與新政計劃中通貨政策之非常部份均應放棄、而視購銀爲新政家浪費政策之一部、某方面表示、美國商人深願促成全部政府財政計劃之修正、決非刪除一部份如購銀計劃、卽感滿意、

美中西部突降雪
十七州發生地震

國民新聞社三十一日紐約電　美國十七州及加拿大東部今日發生地震、震勢雖不甚烈、但無數人民已飽嘗虛驚、

國民新聞社三十一日美國康薩斯城電　今日天氣突變降雪、美國中西部及太平洋沿岸農產所受損失不下數百萬元、科羅拉多、康薩斯、納布拉斯加、及明尼蘇達大雪紛飛、初冬之麥收、嚴因寒旱臨、恐大將受損害、

今日中西部之溫度下降三十度、南北達科泰之寒暑表降至零度左右、奧克拉荷馬及阿爾康薩斯之氣候亦降至冰點以下、太平洋西北部亦受大雪及寒冷襲擊、果類收成大受打擊、華盛頓之奧特斯薩報告寒暑表降至零度下四度、奧里貢薩倫積雪五寸、舊金山之氣候降低四十三度、其寒冷實爲以前十月間所未有、桑加棍流域溫度降至零度以下、實爲多年來所罕見、

大來輪船公司 東京支店封關

日聯社一日東京電　美國大來輪船公司在遠東方面之營業最近不振、自十一月十五日起、停發一切廣告、起日本海運界注目、至三十一日突然封關東京支店、

英倫銀價 近期未變動 遠期較昨縮

路透社一日倫敦電　今日此間大條銀價近期未動、仍爲二十九便士三一二五、遠期縮○六二五、價二十九便士、今日午後二時倫敦對紐約匯價如下、英金一鎊合美金四元九角一分四三七五、美金一元合英金四十八便士八三六、

高考昨開始 在京平粵陝四區舉行
上午試國文下午試總理遺教 各典委暨監委等均蒞場點名

中央社一日南京電　高考一日晨分京平粵陝四區舉行、京到應考者千餘人、晨試國文、午試總理遺教、午戴傳賢幷親臨考場巡視一週、

中央社一日北平電　高等考試一日晨開始、與試者共四零二八、上午國文、下午總理遺教、

中央社一日香港電　廣州區高考第一試、一日在中山紀念堂舉行、上午八時典委長鄒魯、試務處長林雲陔、典委許崇清、黃麟書等蒞場、卽開始點名、九時考試、二日繼續舉行、四時半完場、

中央社十月三十一日西安電　高考定一日舉行、國府派于洪起來陝監試、三十一日晚抵西安、

閩省建設積極進行

中央社一日福州電　建廳對農林礦電公路水利等、業派定專員負責辦理、並組礦業電業兩事務所積極進行、

贛電政局接收電話局

中央社一日南昌電　贛電政局遵交部電政整理方案、實行報話合併、一日派員接收南昌電話局、

港續運銀幣赴美
英商亦有大條銀運倫敦

路透社一日香港電　胡佛總統號今晚開往美國、將載有此間美商銀行託運之銀幣三十萬元、明日商船凱才號開往倫敦、將載有英商銀行託運之大條一批、其數現猶未悉、

贛民廳長 王次甫昨晨視事

中央社一日南昌電　新任民廳長王次甫、一日晨視事、幷召職員訓話、由王又庸親辦交代、手續簡單、

武陽人民服役開工

本報一日漢口電　武陽一日舉行人民服役、六千民工參加修堤拆城工作、秩序井然、開工時劉壽朋代表張羣行破土禮、預定每人服役三日、六萬人一月由工竣、漢口因雨展期、

中央社一日漢口電　省會第一屆人民服役、一日上午十時在武昌賓陽門無線電台側空坪舉行開工典禮、計各機關法團學校代表及服役工人共計三萬餘人、建廳長劉壽朋主席、領導行禮後、卽由主席報告開會意義、

漢救濟會集團婚禮

中央社一日漢口電　漢市救濟會婦女所期滿學生十八名集團結婚、業於一日下午二時正式舉行婚禮、到場觀禮者之男女來賓一千人左右、執行婚禮之主席闔爲吳國楨高震中等數人、吳並致訓詞、

福清縣長 楊珏在台考察病歿

中央社一日福州電　福清縣長楊珏、在台考察、病歿台北、遺柩月中運省、

中國醫學公會 在港舉行三屆大會

路透社一日廣州電　中國醫學公會在此舉行第三屆大會、會期八日、同時並舉行孫總理入廣州醫院肄業第五十週之紀念禮、中國各處來此與會之醫師、現已達三百人左右、其中來自滬港二處者逾百人、

平財印局昨局部復工

中央社一日北平電　平財印局一日局部復工、工人憑證到局服務、秩序甚佳、吳大業擬日內晉京、向孔財長請示今後整理方針、

九省長途電話 淮京淮滬兩線通話

中央社一日清江浦電　九省長途電話、淮京淮滬兩幹線佈成後、現已正式通話、並與京滬間鎮錫蘇等地直接相通、

港粵足球隊歸程

中央社一日香港電　港粵全運足球隊一行念七人、一日晨南返抵港、粵隊卽轉午車返省、

平市糞夫聚衆請願
反對糞道改歸官辦

中央社一日北平電　平市糞夫以反對市府將全市糞道改歸官辦、於一日晨聚衆千餘、內有婦孺頗多、手攜糞器、在東西城集合後、乃轉往市府請願、因市府事前戒備甚嚴、擬赴衛戍部請願、經該部派員勸導後始散、聞衛戍部、已久與市府妥商辦法、或將打銷原案、

日皇珍藏古物 參加英倫中國美展

哈瓦斯社卅一日倫敦電　中國美術展覽會、卽將在此間開幕、日本天皇亦以其國內所藏美術珍品四十八件、借該會展覽、頃由日本汽船安國丸運抵此間、其中最重要者、爲銅器一件、係日本天皇御藏之物、並有朝鮮婦女所用之貝殼鑲梳子一事、則爲二千年古物、

日電影公司招聘 中國電影女明星

日聯社神戶一日電　日本松竹影片公司理事千葉吉藏、赴中國視察中國電影事業、三十一日回日、據談今次赴上海會見聯華影片公司社長羅明佑、商議之結果、決定由本社招聘貂斑華、胡蝶、王人美等著名電影名星來日攝影新片、

四川商店
總店上海南京路山西路口　分店抛球場卽原老店
外埠購貨發信郵戳在減價期內亦與本埠同樣優待
八週紀念
大減價
大批四川新產銀耳　廉售酬答歷年顧主
各項川產以及參燕均有犧牲品　歡迎參觀
十一月一日起至十一月卅日止一個月
一年僅有一次
確非等閒之減價可比

鄂省府咨請隣省實施聯防
修正各區縣聯防辦法飭屬遵照

漢訊、省府以本省各區縣保安家、已經按照保安制度改進大綱之規定、分別、改編、集中於各行政督察區、所有前頒各區縣聯防規則、已不適用、特加修正、並呈奉行營核准、通令各廳處各區保安司令遵照、並分咨河南、安徽、江西、湖南、四川各隣省、查照辦理、其規則內容共六章三十條、茲摘錄其要點如下、第一章、爲通則規定、舉行聯防會議、及聯保辦法、一、會哨、二、會哨堵剿及追堵、三、協剿及協防、第二章爲會哨、規定每週或半月、舉行定期會哨一次、日期及地點由雙方彙指揮官商定、會哨除交換情形、藉資聯絡外、亦須特別注意、會同搜索會哨地附近之潛伏散匪、對於往來經過路上可疑地點、亦須注意地形、以便遇匪時可以從容應付、沿途如遇匪警、除盡力剿辦外、應一面飛報主管長官及鄰近駐軍或保安隊、一面仍須設法通報相約會哨之地方保安隊、如有因匪隔絕、或被匪圍困時、應盡力援助、並迅速呈報主管長官、及鄰近駐軍或保安隊、爲預防散匪潛匪之襲擊、及匪區民衆之反動起見、出發時、應一律裝填子彈、須和衣睡眠、槍枝子彈不得離身、毗連之邊境、雖有駐軍、亦應舉行會哨、第三章、爲會剿堵剿及追剿、規定邊境之匪、應舉行會剿、匪有竄往鄰區時、應不失時機、迅速通報鄰區堵剿、所俘獲之匪犯與匪、處理方屬呈報、第四章、爲協剿及協防、規定協防辦法、第五章、爲獎懲、無重大故障、不按期到達會哨地點者、處該管長官七年以上有期徒刑、因而貽誤軍機者處死刑、或無期徒刑、違反規則、處一年以上七年以下有期徒刑、因有貽誤軍機者處死刑、或無期徒刑、所俘獲之犯、擅自處決、或揑報格斃者、依普通刑法殺人論罪、所俘獲之槍枝、不呈報者、處三年以下有期徒刑、所俘獲之財物、不呈報者處死刑、無期徒刑、或十年以上有期徒刑、第六章、爲附則云、

遂昌人民自衛隊 生擒浙南悍匪首黃富武
喬裝農民破衣中搜出現鈔千餘元
浙南四匪首現祇劉英一名尚在逃

杭訊、竄擾浙南之四大匪首、自劉漢南、張雲龍兩匪首被我格斃後、漏網殘匪、即由黃富武劉英兩匪首率領殘股南竄、正被我圍困於龍慶景泰間、除小部分突圍竄闖北外、大部均集該處、匪因無法衝出、化整爲零、四散亂竄、故我保安團隊除在各路封鎖線上嚴密防堵外、並抽派隊部會同地方人民自衛團體、深入窮鄉僻壤、分路清剿、遂昌方面、亦股匪踞盤最久、自被我將匪巢蕩平、股匪撲滅後、正由我保安團會同當地人民自衛隊、搜勦散匪、十月三十日下午五六時、遂昌縣圩頭鄉保衛隊（即人民自衛隊）在饅頭嶺脚搜剿餘匪時、無意中突然擒獲竄擾浙南四大匪首中、實力最強流竄最廣之悍匪首黃富武一名、當捕獲之時、黃匪僞裝一窮苦農民、在其身上破衣中、搜出現鈔一千餘元、知係匪類中巨頭之一、惟不能證實其姓名、旋又擒獲其護兵一名、始供出即係黃匪富武、浙南四大匪首、除劉漢南張雲龍、已先後格斃外、今黃富武又被生擒、僅留匪首劉英一人、授首當已不遠、此次生擒黃匪、全係遂昌人民自衛組織之嚴密、實力之雄厚、大憝既除、人民自可安枕、現保安團隊、爲清除零星散匪計、正督促遂昌、龍泉、縉雲、松陽、雲和、泰順、景寗等縣人民、擴大自衛組織、協助軍隊、清除散匪、至被圍於龍慶景泰間之殘匪、仍由我國省軍搜剿中、茲將我軍追擊搜索情形探錄於后、

龍慶交界 竄至龍慶交界坑頭之一股殘匪、約有百數十人、因英軍在後、跟蹤追勦甚急、二十五日午經黃水均、夜間竄匿於秋爐西北之萬松庵地方、苟延殘喘、我右翼口口口口營正由口口口口向該匪追擊、而口口闆口營之一部則已推進至口口村截擊、餘部亦正由口口口口之線南追擊中、匪開其各部追進、即經坑口、下游村向南飛竄、又二十七日早晨、在黃泥寮、毛竹坪之東、亦發現殘匪一股、約二百餘人、經我口口大隊迎擊、上午九時許、即向安倖官塘均方面潰竄、

慶景交界 殘匪主力約二百餘人、自二十七日晚由安倖折向西竄後、逃過蘆四村、山頭村等處、於二十八日晚續竄至第五坑、我口口兩大隊正各派一部、會同嚮追中、口口闆口營現已配置於黃山均、黃土垟、口口第八坑之線、向該匪堵剿、又二十八日晨七時、在神堂垟附近發現殘匪一小股、約有六七十名、槍械齊全、我軍據報、即飛調駐在黃永均之口口闆口口連截擊、斃匪南名、匪不支、急向北竄、經后坑、插花亭、山下凸、現竄至平坦附近、而我口闆口口連日仍在跟蹤追勦中、並另派口闆口口中隊向口口口迂迴截擊、再令追擊炮中隊馳往口口口分頭兜剿、

天東交界

據兩浙鹽務稅警第七區辦公處消息、黃富武股殘匪、由封鎖區衝出後、竄往天台、新昌一帶、被軍警追剿甚急、於本月念三日又竄入天台東陽交界之東陽縣屬尖山梅嶺、東陽縣程縣長即派該縣保安隊一分隊、及公安局警察數十名馳往堵截、並邀請駐東陽之七區稅警協同前往圍剿、稅警七區李區長得訊後、即令在東陽駐尖山之稅警第五十五隊全隊、及稅警團第二營蕭連一排、共六七十名、會同該縣公安局警士二三十名、向尖山胡宅堵擊、二十四日、稅警第五十三隊長黃培芳率隊向尖山推進、行至西山頭一帶、（距離恆坑二三里）、及恆坑之東南上宅之山隘、發現該匪、狼狽逃遁、黃隊長即令所向正路猛進、黃隊長並親率一部由該路右翼高山、向該路迂迴作巴圍形勢截擊、雙方接觸、劇戰約三小時之久、匪勢不支、向湖溪西堆跳遁、現仍在追擊中、是役稅警傷一二名、斃匪五六名、傷數十名、奪獲該匪在恆坑刼去猪六隻、耕牛二頭、已交失主領回、

新浦積極防水
新開河全部告竣

（東海快訊）新浦鐵路南、周圍數十里盡成澤國、念九日水勢仍漲不已、由東橋外新龍鎮鐵路橋下、經新（浦）大（浦）汽車路直向東北奔流、平地悉遭漫沒、水低處二尺有餘、深處已達四五尺、該處鎮長深恐狂瀾進街、特糾合百餘人將汽車路挖開數處、並在路下挖一小溝、將引水入薔薇河、折傾海中、迄三十日、晨水頭已探過第八工場之舊址東北部、新浦至大浦交通完全斷絕、來往行人多走鐵道、或乘舟、鐵路附近村莊居民房屋進水頗多、倒坍尤甚、念九日龍尾河水量續漲八寸許、前鹽河則漸落數尺、新開河工、三十日已完全告竣、本省水災救濟總會、頃復縣黨部電云、巧代電悉、東海災情慘重、業經本會撥振款三千元、匯由該縣分會作臨時救急之用、特復、又江蘇省水災救濟總會主席余井塘、又灌雲前爲保護該邑東壁鹽區起見、曾於六里河、中墩河、白蜆河各築巨大堤壩、以禦水浸、現兩淮鹽運使署、以黃水汜濫未已、勢非設法宣洩不可、日前（念八）已飭令板浦等兩場、秋鹽停掃、拆除以上各大壩、並鞏固鹽場圍堤云、

縣府前奉專署令云、查近日黃水汜濫、災區日漸擴大、關於粮食之販運、市價之平衡、殊爲重要、若有奸商操縱、或運輸出口、或抬價居奇、於民食前途、影響至巨、合亟令仰該縣長調查粮食之儲存、嚴禁奸商之操縱、與各該縣商會隨時協議、以維民食、前靖地方、仍將辦理情形具報云云、縣府遵經布告週知、並轉令公安第一分局會同商會嚴行禁止、及設法抑平市價、又准東海縣黨部函同前情、經轉令併案辦理、現縣府將公安局縣商會辦理調查存儲粮粟、制止囤積出口、及設法抑平市價各情形、詳細呈報專署、茲奉專員指令云、呈悉、在此項禁令未解除前、倘查有私運粮食出口情事、應一律扣充賑災之用、仰即轉飭遵照、並布告週知爲要云云、（十月三十日）

開闢鎮江甘露港
水災平息後着手

（鎮江快訊）蘇省當局爲繁榮鎮江商埠、暨開發沿海墾殖區起見、爰有興築甘露港及鎮東鐵路之議、近因水災嚴重、災區擴大、人力財力均集中於救災事宜、故此項計劃、暫時停頓、記者昨訪建廳吳科長承告關於上項情形甚詳、茲特併誌如次、

甘露港 省府爲適應地勢之變遷、故決定開闢甘露港、此說早在二三年前、臨時駁岸、早已完成、現正草擬實施計劃、——俟水災平息、財政稍有把握、即着手繼續開闢、因此項工程、關係省會市面繁榮甚鉅、故勢在必行、不致空成泡影云、

鎮東路 鎮東鐵路係自鎮江對岸之七壕口起、至東台縣之南門口止、全部建築工程、及各項設備計劃、均經建廳詳細擬定、並曾派員前往勘察、嗣以所需經費太多、省庫拮据、無力担負、乃有會同鐵道部合辦之議、因未得同意、故廳方擬暫時停築、一俟經費有着、再繼續進行云、

張鴻烈擬定 魯省工賑辦法
經堵口會議決通過

濟南快信、山東建設廳長兼堵口會委員長張鴻烈、以災民工賑需用工數、雖經議定、但被災縣份甚多、距離工段遠近不同、難以全體規定盡數參加、嗣又據工程組擬定災民工賑辦法八項、以附近董莊口門之荷澤鄄城鄆城鉅野四縣爲限、先電飭各該縣呈報災民壯丁數目、以便分配工作、今日（卅日）張鴻烈特將所擬辦法、提出堵口會議討論、當經議決通過、俟經省政府核准後、即可實行、其原案及辦法如次、

工賑辦法 查災民工賑需用工數、已由工程計劃、擬定提出第十次常會臨時動議議決、計劃、等語、惟被災縣份甚多、距離遠近不同、難以全體規定、茲據工程組擬定工賑辦法、並擬以附近口門荷澤鄄城鄆城鉅野四縣爲限、先電飭呈報各該縣災民壯丁數目是否有當、提請公決、附災民工賑辦法一份、災民工賑辦法、一、災民所作工程項目土方單價工作期限及各縣工程應需人數、由本會按照工程情形分別規定、二、本會就各縣距工地路程之遠近、災民壯丁之多寡、公允分配、災民不得有異議、三、災民工作須有完備組織以便指揮接洽、四、本會監工員有令災民臨時增加工人之權、如有誤工危險、得由本會停止之其工作、五、災民來回工地旅費、本會不負責任、六、所需窩棚、由災民自行搭蓋、七、工作所用器具、由災民自備、八、工價由本會工地辦事處交由災民工頭或代表發放、

吳承湜談赴日攷察經過
總報告書草定後呈送北平市長

平訊、平市赴日考察團一行於前晚抵平後、該團特於昨晨十時、由團長吳承湜率領赴市府晉謁市長袁良、報告考察經過、袁氏慰勞有加、並決於四日由吳召集全體團員開會、草擬總報告書、十一時辭出、各機關代表分返本機關報告、該團團長吳承湜、特於昨日下午三時、在市府大客廳、招待新聞界報告考察經過、茲誌吳氏談話如次、

▲分組考察 本團此行、來往行程、共一個月零四天、先在東京、京都、大阪三處視察、嗣在歸途中到奈良、神戶、名古屋考察、現除工務局裘科長（香華）仍留東考察外、餘十四人均於昨晚歸來、本團參觀、大部份爲市政、其次爲實業、教育、由日本外務省文化事業部、指定日華學會招待、派人陪同參觀考察、留東京之後六日、即開始分組考察、計爲市政、實業、教育三組、在東京共留十一日、大阪留六日、京都三日、名古屋一日、奈良來往共二日、考察工作以東京爲最多、名古屋次之、餘在神戶門司亦均參觀、惟行程中最多、時間、仍留東京考察實業、除東京外、以大阪爲最多、考察教育以東京最多、大阪次之、同人對日本官民之殷殷招待、均極表感謝、

▲教育振作 余等此次觀感、覺日人不論各機關工廠學校、精神均極振作、尤以東京大阪爲最、以言市政、則物質種種設備、較吾人超出遠甚、固不待言、工作甚爲緊張、教育則市注意小學、府縣注重中學以上特種學校、參觀學校時、見學生紀律甚好、並極恭敬有禮、高等女學生畢業後、升學者甚少、「回家去一者多、故課程中偏重家政、如烹飪、縫紉等等、其目的完全爲賢妻良母的教育、各種學校畢業生之出路、頗不困難、蓋學校與機關、俱有聯絡、

▲工業發達 實業方面、所有工廠生產量甚大、機械產品佔百分之八十、沿鐵路綫站均見工廠烟囪林立、足見工業發達、推源其故、實因電氣發達、原動力低廉、工業用電每度僅取四分、商會組織係商工合一、各部均有、實工作、不僅集合團體而已、

▲保存古物 余等在閑餘時間、並遊覽名勝甚多、日光、箱根、別府等處均可居住、交通便利、並向旅客儘量推銷土產、此足供平市建設遊覽區之參考者也、至於各名勝地方保存古建築方法、極爲週密完備、西京爲日本故都、多廟宇等古建築、莊嚴靜穆、頗與北平情形類似、以上爲此次赴日考察簡單的報告、至總報告書、正由各主管人員日內開會後分別草擬中、惟木土工程一項、則俟工務局裘科長留東京繼續考察、十日內當有報告寄來、

蘇錫各縣會商聯防
多防期內協力勦匪

蘇州通信、本縣冬防、已定十一月十五日開始、聯防辦事處、定今日下午二時、召開聯防會議、討論全縣軍警團隊配防問題、大致以保安隊爲主力、至必要時、將太湖各要口實行封鎖、然後分頭會哨、並擬與鄰近之吳江常熟無錫崑山等縣、實行聯防、正在徵求同意中、

念三年度 國家普通歲入出追加預算
國府令政院提立法院核議後公布

（中央社）國民政府卅訓令行政院檢發二十三年度國家普通歲入歲出擬定追加預算書、仰提出立法院核議、原令如下、爲令飭事、據本府主計處二十四年十月二十六日歲字第三九四號呈稱、案查迭奉鈞府二十三年十一月三日第八○五號二十四年九月五日密字第六七號同日第六六一號二十四年九月六日第六六五號訓令、以先後准中央政治會議函、爲核定各機關追加二十三年度國家普通歲入出概算各案、檢同核定追加概算書、函請照章辦理各等由、令仰照章辦理等因、計檢發核定二十三年度國家普通歲入歲出追加概算書一份、奉此查此次核定二十三年度追加概算各案、約分三類、一、依預算章程第三十三條之規定、由本處專案核轉者、二、依二十二年度以前未能依限辦結之收支處理辦法及結束二十二年度收支辦法由本處彙案核轉者、三、奉中央政治會議還予追認函由鈞府令處知照、以上三類、本處共計核定追加歲入出各爲一千七百二十四萬一千四百二十五元零五分、遵已依據核定各數分別費類、編具二十三年度國家普通歲入出擬定追加預算書、呈送鑒核、發交行政院提出立法院核議、依法公布等情、據此除指令「呈件均悉、候令行政院查照辦理可也、此令」、印發外、合行檢發原附件令仰該院查照辦理、此令、

公務員考績法施行細則

（中央社）公務員考績法施行細則、業經國府昨（卅）明日令公布、並定明（一）日起施行、茲將該細則原文照錄如後、

第一條、本細則依公務員考績法第八條制定之、第二條、依本法考績之公務員、以經甄別審查或登記審查合格或依法任用者爲限、第三條、本法第二條所稱一年成績、係指在同一機關任同等官職務滿一年之成績、所稱三年成績、係指任同官等職務三次年考之合併成績、第四條、公務員因公在外或因其他特殊情形、不能依規定時間考績者、得由其主管長官、報名銓敘機關補行考核之、第五條、考績標準依公務員平日工作學識操行三項、分別以分數定之、每項最高分數如左、一、工作、五十分、二、學識、二十五分、三、操行、二十五分、第六條、公務員考績之等次、依前條考績標準之總分數定之、如左、一、年考在八十分以上爲一等、七十分以上爲二等、六十分以上爲三等、不滿六十分爲四等、不滿五十分爲五等、不滿四十分爲六等、二、總考以九十分以上爲一等、八十分以上爲二等、七十分以上爲三等、六十分以上爲四等、不滿六十分爲五等、不滿五十分爲六等、不滿四十分爲七等、年考總考均以滿六十分者爲合格、但工作分數不滿三十分者、仍以不合格論、第七條、每屆考績應由各機關依本法第二條之規定、按照塡表、須即塡具考績表、由各級長官詳加考核後、依其官等、分別總考年考、編册密封彙送銓叙機關、分別登記、或核定之、設有考績委員會之機關、其考績表册並應先由該會彙核、第八條、經考績合格之公務員、非因過失退職時、得請原任機關發給考績合格證明書、考績合格證明書格式另定之、第九條、每屆考績表册各機關應依銓叙機關所定之送達期間表如期送達、但因特殊情形、不能如期送達時、得報明銓叙機關酌予展期、第十條、本細則自公務員考績法施行之日施行、

贛州義渡傾覆
靠岸時被木排撞沉　溺死男女一二十人

贛縣通訊、連日大雨傾盆、山洪暴發、水勢奔騰、異常湍急、以致無浮橋處、渡江頗感困難、昨（二十六日）晨六時許、南河蕭黑牯之渡船、滿載男女約三十四人、其中以入城賣菜者爲多、由南外大碼頭對河之水府廟附近駛來、行至中間、纜繩忽斷、迨後駛船已沖下甚遠、距大碼頭約半里許、始漸傍岸、將靠岸之際、因水急勢猛、一時不慎、船身竟與停泊於該處之木排相撞、船中男女支持不住、不覺心慌意亂、而又裝載過重、遂水冒入船中、搖渡之男子、見勢不佳、首先跳往排上、其餘跳不及者、均落水中、隨波而去、除跳在排上得免於難外、其餘落水而獲救者、爲數甚鮮、其慘遭沒頂者、共約一二十人之多、惟屍身僅撈起數具、計鍾蕭氏年四十七歲、屍身在大碼頭下首、蘇蔡氏三十三歲、屍身在木排上、鍾黃氏年二十八歲、屍身在西河浮橋上、尚有南橋村人羅喻氏、蔡廖氏嶺頭工人陳羅二姓兩女孩、亦被波臣召去、其於死者姓名、則一時無法調查、而死者實數亦因之無精確統計、

蘇州農行捲款案
內情不久可明瞭

（蘇州通信）農民銀行蘇州分行、於上月念四日派出納股主任王采南解款十五萬元赴總行、詎竟被捲逃無蹤、經總行接得王采南由津來電稱、此次出走、非出本意云云、即由總行電蘇查詢、此間始悉前情、總行以王采南捲逃、情有可疑、是否有背景、必須徹查、除將該行職員局部更調外、並派副經理候厚培來蘇宏查、候氏曾晤此間當局、請予協助探查、現已漸有眉目、不久即可大白、候昨已返省復命、聞仍將將京、

常熟農行
前行長逃匿後被獲　虧空行款責令賠償

（常熟通訊）因虧空行款突然逃亡之此間前農民銀行行長陳和銘、頃已被縣當局查獲、虧空行款三萬六千餘元、責令提出私產、如數賠償、暫由現任行長李恢華保外料理、陳過去因經營交易所投機事業失敗、以致虧空行款、至上月中旬、爲總行派員查悉、陳即突然逃亡、直至上月三十日、在蘇州城中飯店查獲、當由縣長翟桓親自至蘇攜常法辦、

檢閱嘉湖保安十隊

（嘉興一日快訊）嘉興區保安司令部成立後、對於屬轄保安十三大隊、尚未經檢閱、現奉省保安司令部令實施檢閱、區保安司令部奉令後、巳令飭杭縣、平湖、桐鄉、嘉善各分隊、集中嘉興、於今日開始檢閱、檢閱官爲區保安司令王先強副司令徐文煌、檢閱程序、爲閱兵式、分列式、及各個敎練、檢閱後、仍令原地佈防云、

日考察團昨過蘇州
遊覽各名勝區

（蘇州通信）日本電通社經濟考察團、來華考察、昨日上午九時、由京來蘇、此間日領川西實藏等均赴車站迎迓、我方亦派員照料、沿途保護、該團下車後、即乘馬車赴盤門外日租界領館休息、旋至縣府拜訪吳縣長、由吳縣長偕同外務社祕書黃克家招待茶點、約十五分鐘辭出、即遊覽獅子林虎邱留園寒山寺等名勝、下午乘汽車赴木瀆、遊覽靈岩山、旋於四時念七分、乘車赴滬、中日雙方均派員歡送、

嘉定商警衝突案
一部份人犯判決

嘉定通信、城中學警干涉義昌永夥友拋棄梨皮引起商警衝突風波一案、於上月三十日下午、縣政府第三次開庭宣判、李雪福處徒刑六月、傅孟先、沈玉珍、錢孝慈、張舜華各處徒刑四月、均准以徒刑一日易科罰金一元、尚有嘉定銀行前毆警部份因學警陳志祥、當時並未請驗、最近在上海醫院中身死、究竟致死原因如何、須由醫院證明、再行核辦、故在押之王福泉張仲雲兩人、亦未宣判、未釋放、

常熟籌募水災賑欵
邀彈詞家到虞會唱

（常熟通訊）此間水災救濟分會、現定本月九日起至十一日止、舉行會書助振、經派員赴滬與光裕社接洽、邀請著名彈詞家來常會串、業巳就緒、應邀來常者爲魏鈺卿、沈儉安、薛小卿、朱耀祥、趙稼秋、蔣如庭、朱介生、徐雲志、黃兆麟、周玉泉、夏荷生、葉勝揚、楊炳奎、趙鶴生等十四人、將於八日起、繼續來常、又該會擬請梅蘭芳氏來常演劇助賑、刻因梅氏將有北行、如途經蘇州、應該地人士之邀、在蘇表演一二日後、可順便來常演唱、但日期未能一定、

本年八個月 閩對外易貿統計
福廈澳入超千餘萬

福州通訊、閩省年來受世界不景氣、及迭年共禍匪患、民生凋敝、產業衰頹、至本年益甚、據海關公布、本年一月至八月、八個月間對外貿易、福州閩海關進口、値國幣五・○一○・○○○元、出口値國幣二・八五五・○○○元入超國幣爲二・一五五・○○○元、廈門關進口値國幣一○・七三八・○○○元、出口値國幣二・一九六・○○○元、入超國幣爲八・五四二・○○○元、三都澳進口値國幣一・一八○・○○元、出口値國幣三・○○○元、入超國幣爲八一五・○○○元、三關合計進口値國幣一五・八六六・○○○元、出口四・三五四・○○○元、入超國幣爲一一・五一二・○○○元、査閩省經濟原以閩北爲生產區、閩南爲消費區、故向來對外貿易、福州之閩海關、均爲出超、廈門則爲開埠以來六十餘年一例之有名入超埠、乃本年八個月間、閩海關反入超二百餘萬元、而進口總値不及民十八四分一、出口不及一六分、足見閩省不景氣之深刻矣、

嘉定歉收減田賦
省令核准減徵二成

嘉定通信、本年秋雨損害棉作秋收歉薄、各鄉迭次到縣閙荒、經財民建三廳派委會同來嘉、分赴四鄉履勘、並召集地方機關領袖會商、決定以七成呈報在案、茲縣政府奉省廳指令、准予普減田賦二成、實徵八成、以示體恤、

吳縣烟民換照展期
俾貧苦烟民繼續領照

蘇州通信、本縣第三期烟民換領執照、原截至十月底爲止、惟領換者雖有六千餘人、逾限尚未換領者、尚餘二千餘名、其中不乏貧苦無力者、當局爲體恤起見、特展緩二十天、至十一月二十日爲止、逾期即以無照私吸論處、

禾屬鉅匪黑夜被逮

嘉興一日快訊、嘉興三區梅湖鄉盛家廊下、盜刦傷害事主計兆熊後、迄今二月、雖經警局捕得多人、均以嫌疑不足、未能破案、南匯公安局水巡官、以該案上峯限破甚急、特親自化裝、到達出事地點、多方探悉、旋知有一紹興人、平日夜出晨歸、行止非常秘密、乃偕二三警士、潛往該處、伏於稻田中、靜觀動靜、連守三夜、因見前面柴堆中有人、急導警士前往、翻開柴堆捕獲一人、詢名倪阿言、直供竊盜不諱、當將該犯連同匪妻沈氏、一併帶局、隨即解至王江涇轉送嘉興區保安司令部訊辦、據訊確爲禾屬鉅匪云、

小言
凱洛格氏認意爲侵略國

安

意阿問題，近日來似乎稍趨沉寂；但意國南北兩路軍隊，仍取重要攻勢●無怪造成非戰公約的凱洛格氏，在廣播演說詞中，主張美國應指意爲侵略國了●關於非戰公約，記得史汀生氏有一篇極長的演說，他說：「戰爭在通世界巳成爲非法的，巳不再爲特好之來源或題目；戰爭巳不復爲各國義務，行爲，及權利所遵循之原則；戰爭巳不復爲一種合法之事●」這幾句話，說得最爲透闢●可是，凱洛格公約雖無用武力的規定；但亦未規定用武力去干涉侵略國，代之者僅爲輿論的制裁●然而輿論的制裁，終不能驚醒侵略國的迷夢，所以世界的眞正和平，竟成爲「此路不通」了！

教育與體育

童軍總會一週紀念 市童軍昨行慶祝典禮
▼參加各團代表二百餘人 ▼童行白杜剛等均致訓詞

中國童子軍總會昨日爲成立一週紀念日、本市童子軍理事會、於昨日下午一時在市一體育場、召集各團代表舉行慶祝典禮、到二百餘人、童行白、杜剛等致訓詞、茲誌詳情如次、

參加童軍 計正始中學私立上中南洋模範、復旦附中、民立女中、泉漳中學、徐匯公學、澄衷中學、民立中學、滬本女中、中華中學、市北中學、新亞中學、惠靈中學、大中中學、博仁小學、飛虹小學、開明中學、時化小學、廣肇公學等百二十餘團代表二百餘人、

慶祝典禮 各團代表於下午一時集合市一體育場、由孫移新任指揮、私立上中樂隊奏樂、升旗鳴炮後、即整隊入國術房、舉行慶祝大會、主席團童行白、杜剛、冷雪樵、司儀羅烈、行禮如儀、首由全體童軍背誦誓詞、繼由主席報告、市黨部童委員及市教育局潘局長代表杜剛等致詞、旋即三呼萬歲、唱童子軍歌而散、

主席報告 主席冷雪樵報告、略謂今天是中國童子軍總會成立一週紀念日、本會奉總會命令舉行慶祝、各團均踴躍參加、頗爲欣慰、童子軍之創始、係在民國紀元前十三年、彼登在非利用戰爭機會、訓練兒童服務戰地、是爲童軍之發源、至紀元前五年彼登堡到英正式創造童子軍、紀元前一年美國紳士到倫敦參觀後、遂亦繼續產生、直至今日、中國童子軍是與民國同時發始、民元二月二十五日武昌文華大學首先創始、民二本市華童公堂、青年會等亦相繼組織、至十七年由本黨領導辦理、並設童軍司令部、童軍事業推進、至二十一年總會籌備處成立、積極籌備、至去年六月聘請理事、而至十一月一日開第一次理事會議、總會組織遂告健全、目前國勢日蹙、任何人應負復興民族之責任、尤其是童子軍、我們應努力做去、使童軍事業發達、並祝諸位前進、努力奮鬥云、

童行白詞 市黨部代表童行白致詞略謂、各位童軍代表、今天開會慶祝總會成立一週紀念、我們應注意任何事業都從本身組織上推動發展、中國童子軍如本身組織不健全、則童子軍事業與童子軍的精神與生活、都要受很大的影響、中國童子軍之首腦組織是總會、中國童軍發展至今已有二十餘年之歷史、過去是支離破碎、完全由各地黨部會熱心人士分別舉辦、而沒有整個的組織、現在總會組織已成立一年、總會成立即中國童子軍新生命開始的一天、所以我們是值得慶祝的、但在慶祝之餘、覺得有二點感想、第一在組織都要健全、才能推動、第二、除掉組織之外、同時要注意訓練童子軍的精神與紀律、才算不僅具形式而已、中國童子軍近二年來、數量上之發展是突飛猛進、但要求精神的發展、就要從訓練與紀律入手、希望參加本市童子軍代表慶祝總會一週年紀念

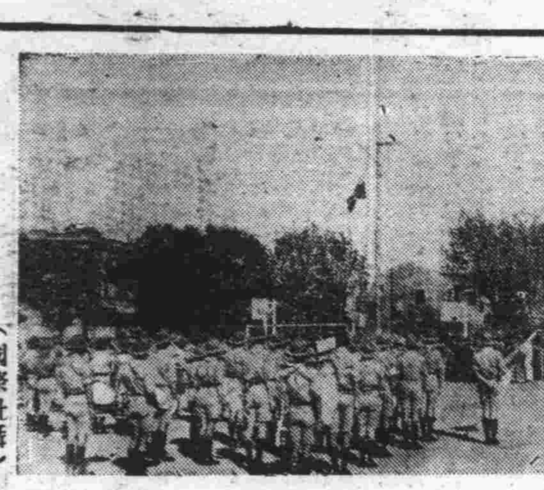

（國際社攝）

杜剛致詞 市教局潘局長代表杜剛致詞、略謂中國童子軍已有二十餘年的歷史、而過去祇有橫的組織而無縱的組織、至總會成立、才算經緯相間、組織嚴密、但要總會能發揮效能、還必須要各地組織之康全來推動、上海理事會是一種承上繼下之組織、其地位更爲重要、且上海是全國之觀瞻所繫、我們一定要使成爲全國的模範、並協助推進總會的健全使中國童子軍在世界上也佔有重要的位置云、

教部 積極改進醫學教育

教部對於全國各類教育之整理促進、除不時令派專員督學、及間或令派司長科長分赴各省市就地視察督導外、於醫學教育之視導、在昔都係臨時請託專家視察（如顏福慶京周等）非如派部員性質、則視察時間及期限即不免有所困難、臨時請託係客情、被請之本人皆另有工作、不能因此久曠本來事業、教部若遇臨時有迫切視察之事、部無專員、請人較爲不便、而部中平時辦理醫學教育者、都屬兼辦性質、責任不專、因此之故、教部除將原有之教部醫學教育委員會根據醫教委會決議案、於醫教委會下設立助產教育與護士教育兩種專門委員會、並將中小學衛生教育設計委員會、改屬於醫教委員會、統一事權、以期聯絡溝通、而便進行、平時教部對於醫學教育、既有幾種委員會、且有朱章賡李廷安等、常期在部會中辦公、則責任較專、事亦易舉、教部對於各省市醫學教育之視察、前已派員視察江蘇浙江上海三省市醫院四院、助產學校二校、護士學校及學院十九校、助手訓練班一班、頃仍賡續派員赴其他各省市視察、現已見諸部令者、派楊崇瑞視察廣東省之助產學校、並已由教部令行粵教廳知照、

黔教廳補助 黔籍大學生
▲設省費補助生四十名 ▲分函各大學轉飭知照

貴州省教育廳、近函本埠及國內各大學云、査本省省內各大學省費補助生規程業經本廳修訂呈經貴州省政府委員會第一七八次常會通過、公布施行在案、此後關於國內各大學黔籍學生請領補助費、概須依照該項規程辦理、相應檢同貴州省教育廳國內大學省費補助生規程、聲請書、履歷表、及成績報告書各十份、函請査照、並希轉飭黔籍學生一體遵照爲荷云、附規程如下、㈠本省爲培植專門人才起見、特設省費補助生名額四十名、以資獎進、㈡本省省費補助生、以肄業國立各大學、及左列各公私立大學之理、工、農、醫、教育等學院所屬學系爲限、甲、南京、金陵大學、乙、無錫、江蘇省教育學院、丙、北平、燕京大學、協和醫學院、丁、天津、南開大學、戊、長沙、湘雅醫學院、己、梧州、廣西大學、㈢本省各中等學校畢業生、考入大學及所屬學系與前條符合、並修業滿一年、成績在乙等以上、經學校證明者得遵照規定手續、呈請補助、㈣凡請求爲補助生、應遵照教育廳規定表式繕具聲請書、履歷表、所在學校肄業證明書、及主任教授成績證明書、連同四寸半身相片、彙送肄業學校、轉函教育廳核辦、㈤凡經教育廳核准之省費補助生、人數超過定額時、由教育廳登記遞補、其標準如下、甲、依成績證明書所列成績較優者先補、乙、成績相等時、以年級較高者先補、丙、成績年級均相等時、依登記之先後遞補、㈥本省補助費金額、每名年級二百元、分兩期寄由該生肄業學校轉發具領、㈦給費期間、自核准之日起、至該生肄業學校預定畢業年限爲止、㈧省費補助生每學期須寄呈成績報告書、畢業後須繳驗畢業證書、並附呈畢業論文、㈨省費補助生給費期間將滿、具有特殊情形、仍須繼續請求給費者、得先一學期詳呈緣由附具各項證明文件、送請肄業學校轉函教育廳核辦、㈩省費補助生有下列事項之一者、得隨時停止給費、甲、行爲不檢者、乙、任意變更學校及學系者、丙、成績不良或連續兩學期不及格者、⑪本規程由貴州省政府委員會通過後公布施行、並呈請教育部備案、

全國兒童讀物展 首次籌備會

全國兒童年實施委員會之全國兒童讀物展覽會、於三十一日下午在教部開第一次籌備會、到吳研因、薛天漢、賀孫毓驊、（全國兒童年實施委員）錢用和、（教部）楊瑞虹、（社會局）平卓人、（京市兒童年實施委會）王味辛（編譯館）等、由吳研因主席、賀伯烈紀錄、討論事項、㈠推定各常務員暨各股股長幹事案、議決、甲、推定薛天漢、錢用和、楊瑞虹三人爲常務員、由薛天漢負責召集、乙、推定賀伯烈爲總務股股長、孫毓驊爲徵編股股長、社會局担任布置股及糾察股股長、南京市兒童年實施委員會担任交際股股長、王味辛爲審核股股長、丙、各股幹事由各股股長擬具名單、提交本會通過、㈡審核兒童讀物分類如左、甲、教科書類—包括國語、常識、算術、藝術等、乙、補充讀物類—包括文藝、常識、及定期刊物等、丙、參考書類—包括外國優良兒童讀物、社會流行之兒童讀物、及統計圖表等、㈢評判委員會委員應如何推定案、議決、由常務員與審核股擬具名單、提交大會通過、

全運會籌委會 鳴謝各界

第六屆全國運動大會籌備委員會鳴謝通告云、査第六屆全國運動大會在滬舉行、圓滿結束、承中外來賓蒞臨共襄盛舉、無任感荷、並承各界士女踴躍參觀、各場均告滿座、以致後來向隅、招待不周、交通車輛、不足應用、本會殊深抱歉、在大會期間、重荷市政府各關係局工務局、公安局、保安隊、消防隊、救護隊、男女童子軍、義務醫師等熱心襄理、十月二十日、舉行國際比賽、復荷滬上外僑、熱烈贊助、本會非常感佩、至本會正副總幹事暨競賽委員會、審判委員會、各委員、各評判員、及各組股長職員、在會期中無分晝夜、努力從公、成績卓著、尤爲可感、特此登報鳴謝、統希公鑒、中華民國念四年十一月一日籌備主任吳鐵城、副主任潘公展、郝更生、

硬地網球 邱飛海今戰錢耀彬
▲單雙打共計十二組蔚爲大觀 ▲魏氏姊妹雙戰奧梵渡及推勒

一年一度之法商會硬地網球錦標賽、已於上月念六日在法商會揭幕、各賽均順利進行、現已入第二週、今日下午起繼續比賽、共十二場、計男子單打五組、雙打三組、女子雙打四組、各組中當以單打邱飛海對錢耀彬及卡遜對柯拉沙兩場、較爲精彩、雙打邱飛海黎廣駿合作、對富瑪卡利及彼得洛夫組、卡遜特爭對萊士林傑與英士組、恐將成一面倒形勢、澳洲女傑魏祖同麥谷姊妹、今日對奧梵渡及推勒小姐、當可一看、茲將各賽時間誌下、

▲男子單打一時半起
德爭對潘禮維却　卡爾遜對柯拉沙
邱飛海對錢耀彬　黎廣駿對立克賽

▲雙打賽二時半起
史規亞沙利文對李特派克（男）　摩爾蘭姆對凱脫魯傑（女）
哈力司瑪賽對瑪麗塔佛斯（女）　奧梵渡推勒對魏麥谷魏祖同（女）

▲雙打賽三時半起
安德生赫壽林對安諾爾普令司（女）　邱飛海黎廣駿對富瑪卡利彼得洛夫（男）
卡爾遜德爭對萊士林英士（男）　梅爾曼對鮑沙脫（單）

海格路融圃 友誼網球昨賽兩場
▲混合雙打比數甚近勝來不易 ▲刁作謙年事雖高奔跑却有力

昨日海格路融圃球場、經陳其浩之邀請、舉行兩組網球友誼賽、一爲陳其浩魏祖同對李飛莉黎廣駿之混合雙打、一爲新加坡刁總領事對陳其浩之單打、精采百出、頗有可觀、茲將兩組戰情分誌如下、

雙打陳魏力挫李黎 混合雙打先行開始、李飛莉爲馬來亞之全運選手、球藝確然不差、且打來有男子風度、與黎廣駿搭配、在理想上當然甚強、惟因初次合作、致欠聯絡、失敗于陳魏、但比數甚爲接近、至七對五始分勝負、陳其浩以正抽見長、魏祖同上網頗具功夫、得勝全在於此、比數如下、

陳其浩 魏祖同　七—五　八—六　李飛莉 黎廣駿

刁領事輕取陳其浩 新加坡總領事刁作謙氏、年事雖高、而精神極佳、且能奔跑、切球之佳、陳其浩對之、竟無辦法、刁氏勝來未見吃力、結果爲六比二、陳其浩爲老英雄屈服、

刁作謙　六—二　陳其浩

中華足球會 今開始比賽

主隊　客隊	組別	時間	場地	裁判員
青光對光華	中	三時	光華大學球場	陸翔千
公聯對健民	會	三時	其昌棧球場	倪孝本

（注）明日中匯對滬溪在上午十時比賽、

▼青光足球隊隊員注意 青光足球隊、定於今日下午三時在大西路光華大學球場與光華大學隊作中華足球會中字組賽、希各隊員各帶白色球衣短褲球鞋等、準時出場、名單如左、瞿鴻儀、孫燕平、張翟星、蔣志宵、顧瀧源、伍繩武、談達華、曹沛之、陳光耀、董小培、徐煥明、胡仁階、瞿鴻仁、黎寶駿、孫星岩、姜南、徐企周、張錦祥、吳志超、吳志毅、陣大振、柳陸麒、

西聯足球今日秩序

與賽隊名	組別	場地	裁判員
沙売爾對臘克斯	史高托杯	逸園	傑拉姆
法陸軍對優游乙	初級杯	申園	沈回春
公聯對西捕乙	初級杯	膠州路公園	張樂
震旦對葡萄牙	初級杯	呂班路	法也
飛公對維華	戊組	虹口一	唐仲光
國貨對電力	戊組	虹口二	洛勃
救火會對兩路	戊組	虹口三	倍能

（註）均在下午三時比賽

莫干山登高競賽 男女健兒今晨出發
下午三時正在山麓庾村起賽 明晨給獎傍晚搭夜快車返滬

兩路局爲提倡業餘運動起見、創設第二屆莫干山登高競賽、定今日下午三時在莫干山麓庾村起步、循新路至鐵路旅館正門爲終點、計程六公里、本屆參與男女健兒、更屬人材濟濟、斐聲運動界之名將、如王正林、蔡正義、黃叔屈輩、均雅興勃勃、參加競賽、女子方面、則愛河波浪未息之徐秦小姐、亦與乃妹聯袂註冊、總計男女健兒共四十有六名、（名單已見昨報）全隊人馬定今晨在北站集合、搭七點五十五分滬開特別快車出發、中午十二點念二分抵杭、十二點五十分乘汽車開往、下午二點五十分到達莫干山麓庾村、三時正開賽、男女兩組各取最優勝之前三名、休息一晚後、明晨八時半給獎、每組第一名各獎銀盃一只、第二名各獎銀盾一座、第三名大銀牌一塊、九時正演說、以後自由遊覽、午膳後於十二時半下山、二點正由庾村出發返杭、遊覽西湖、搭五點五十五分夜快車返滬、與賽人如願於賽後在山或杭州繼續遊覽者、回程車票、於本月八日以前、尚可適用云、

各地健兒紛紛留滬
▲短泳健將王秀山在滬供職 ▲菲籃球選手四人亦將留滬

年來本市體育日益猛進、各地健兒紛紛來歸、頗有人才集中趨勢、此次全運閉幕後、諸健兒留滬者亦復不少、如蛙王郭振恒下學期已決定入本埠暨大肄業、粵短泳健將王秀山亦留滬就職某洋行、此外並有菲律賓籃球選手四人、據該隊隊員稱亦決留滬任事、故今後本市游泳籃球等實力、更當雄厚云、

中體聯 今日起舉行網球聯賽

中校體聯會、決定本學期舉行各項男女球類比賽、其網球聯賽、定今日起開始舉行、參加者、計有光華附中、滬江附中、復旦實中三校、比賽制度、取單循環制、每校先賽兩組單打、再賽一組單打、每組均採三賽兩勝制、如遇成績相等時、再賽一單循環、以決勝負、其比賽秩序如下、

二日（星期六）　光華對滬江　下午二時半
三日（星期日）　滬江對復實　下午二時半
四日（星期一）　復實對光華　下午二時半

上女中今歡迎集美幼師

福建集美中學辦理完善、名望素著、本學期改爲省立、該校幼師科爲觀摩教育起見、特於昨日至滬、師生一行十餘人、由陳先生率領、借寓南市斜橋上海女中內、該校校長吳志騫氏、率同學生自治會全體職員、於今日下午四時、在該校大禮堂開聯歡會、並請陶行知黃警頑二先生演講、聞集美幼師昨日參觀西成、務本、萬竹、及上中實小等校、由上海女中教員朱成志先生陪往參觀、今日仍至本埠各著名小學、及幼稚園參觀、

粵東中學新校落成盛況

水電路粵東中學新校舍規模偉大、佔地二百畝、於十月念六日上午舉行落成典禮、到吳市長、汪院長代表林柏生、市黨部代表劉郁文、童子軍總會代表徐觀餘、前第四軍軍長張發奎、校董陳炳謙、溫宗堯、郭順、林炳炎、李大超、崔聘西等、暨各界來賓共約二千餘人、首檢閱學生軍童子軍、精神飽滿、服裝整齊、頗爲難得、檢閱畢、舉行落成典禮、校董溫宗堯主席致開會辭、校長盧頌虔、報告新校舍建築經過、吳市長暨各代表先後致詞、備極勗勉、並祝該校前途無量、同時展覽中小學成績、陳列二十餘室、琳瑯滿目、美不勝收、尤以書藝圖畫爲最受觀衆歡迎、晚間由永安公司永安樂社到校表演粵劇、來賓異常擁擠、散場時並施放焰火、翌日舉行星期圖書館奠基典禮、並有新勝和體育會舞獅、精武體育會表演國術、以助餘興、晚間復舉行音樂大會、邀請滬上各著名音樂團參加演奏、該校於舉行典禮期內、備有專車接送來賓、故到校參觀者、異常踴躍、統計兩日來賓共約四五千人、爲該校空前之熱鬧、

蔣集成女士今東渡留學

蔣集成女士曾肄業中國公學大學部、歷任南洋星加坡各地中小學教育、及本市民光中學濱海中學等校教員有年、學識經驗、均頗豐富、蔣女士現有志深造、已擺脫一切俗務、定於今日（二日）乘日本郵船Asama maru號赴日、研究教育、日後學成歸國、並擬再赴歐美各國考察、以資借鏡、俾得爲國效勞云、

一日間之轉變

公債與金市

公債大部猛降停板
其初裁兵近期尚續趨堅漲 嗣京中消息傳來因之劇跌

昨日華商證券交易所各債券市況、以前日收盤已午夜十時半、曾計算兩科、事實上不及趕製收解帳單、致昨晨九時半未能按時登場拍板、延至十一時始告開盤、故市場揭發通告、前後市各做一盤、各債起落、其初承隔夜飛漲之餘威、且關金掛牌亦繼漲增高、標金毛盤亦續見高翔、故毛盤之近期裁兵、激漲二元、猛晉不已、迨十九年關稅登場、路透電傳來駭人聽聞之消息、謂吾國行政院長汪精衛氏痛遭狙擊、同時重傷達三人之多、一時晴天霹靂、陡起意外之巨大震撼、風狂雨暴、跌風突起、至二十年捲菸登場、而愈跌愈勁、二十年關稅、二十年統稅、二十年鹽稅、二十年金融短期、二十二年關稅、二十三年關稅、整理六厘、九六公債等九種債券、先後較前日記賬價格猛跌四元而宣告停板、停板後之市場啞盤、均一致跌落半元至一元之譜、空前轉變、一時全部市場不可振拔、紊亂不堪、幾難收拾、而經營者之意識、亦心緒不寧、錯綜複雜、及次盤上市、已下午五時半、各債起伏、跌勢大減、人心較爲良好、編遣初開出僅跌一元左右、至遠期開出反漲半元、九關開出仍見平穩、鮮少巨變、結果較前除裁兵及善後十二月期漲三角及八角外、其餘一致跌三五角至四元四角半間、茲將昨日結果統計列表於後、

債別	前開	最高	最低	後收	較前
關稅十一月	一九·二〇	一九·二〇	一九·〇〇	一九·〇〇	跌〇·五〇
編遣十一月	三五·五〇	三五·六〇	三三·八〇	三四·六〇	跌〇·五〇
編遣十二月	三五·一〇	三五·一〇	三四·三〇	三四·四〇	跌〇·三五
裁兵十一月	七四·四〇	七五·〇〇	七三·六〇	七三·八五	跌一·一五
裁兵十二月	七五·四〇	七五·四五	七三·二〇	七四·三〇	漲〇·三〇
一九關十一月	三四·〇〇	三四·二〇	三三·五〇	三三·七〇	跌〇·七〇
一九關十二月	三三·五〇	三四·一五	三三·四五	三四·〇〇	跌〇·二〇
一九善十一月	三九·〇〇	三九·六〇	三八·三〇	三九·六〇	跌〇·一〇
一九善十二月	三七·七〇	三九·七〇	四二·五〇	三九·六五	漲〇·八〇
二〇捲十一月	四二·六〇	四二·六〇	—	跌停板	跌四·〇〇
二〇捲十二月	四二·五〇	—	—	跌停板	跌三·七五
二〇關十一月	四二·五〇	—	—	跌停板	跌三·八〇
二〇關十二月	四二·〇〇	—	—	跌停板	跌四·二〇
統稅十一月	四六·〇〇	—	—	跌停板	跌四·二五
統稅十二月	四六·〇〇	—	—	跌停板	跌四·二五
鹽稅十一月	四七·五〇	—	—	跌停板	跌四·一五
鹽稅十二月	四七·五〇	—	—	跌停板	跌四·四五
金短十一月	七一·五〇	—	—	跌停板	跌三·六〇
金短十二月	七一·〇〇	—	—	跌停板	跌四·〇五
二二關十一月	五一·〇〇	—	—	跌停板	跌四·四〇
二二關十二月	五一·〇〇	—	—	跌停板	跌四·三〇
二三關十一月	五三·五〇	—	—	跌停板	跌四·一〇
二三關十二月	五三·〇〇	—	—	跌停板	跌四·一五
整六十一月	六三·五〇	—	—	跌停板	跌四·二五
整六十二月	六三·〇〇	—	—	跌停板	跌四·一五
九六十一月	一二·〇〇	—	—	跌停板	跌三·九〇
九六十二月	一三·五〇	一六·〇〇	一三·三〇	一五·九〇	跌〇·一〇

匯市緊俏 標金風浪仍見巨大
初堅繼瀉終仍轉漲 高低相差七十七元
—全日結果同大十元正—

昨十一月一日標金風浪驚人、初堅繼瀉、終又轉漲、全日竟有七十六元之高低、晨初升達一千一百八十二元、後因外電得悉汪院長等被刺之消息、市場人心混亂、大戶羣起出售、價傾瀉七十餘元、竟降至一千一百另六元之低價、嗣後匯市頗佳、人心復穩、買風轉盛、回到一千一百七十元左右、結果比上日回大十元、自晨大條美銀勿動、匯兌均縮、生金升一辨士、關金又漲三分半、標金九時開盤、爲一千一百七十七元、福興永、恒餘進、另三分好爲八十三元、後以匯市甚鬆、春元永、大達、惠祥、義豐永、大發永、大德成、元茂永賣、當跌至六十四元、大發永、惠祥復進、見七十一元、旋悉匯豐掛牌英升一二五、美長二五、永利、日昌、義豐永、大德成、永利、惠祥傾出、又小十六元、四十九分見五十五元、禮昌、福興永、大發永、惠祥進、回至七十三元半、嗣因匯市仍疲、大達、春元永、福興永、惠祥、元昌永、萬興、義豐永爭賣、價竟直降卅餘元、跌至四十一元、永利、惠祥、萬興進、至四十六元、不料突聞外電汪院長等被刺之消息、人心崩潰、慶發永、大德成、迎祥、春元永、恒餘、福興永、惠祥俱售、又降去四十元、十一點卅八分、跌至一百另六元、嗣以匯市尙緊、大達、福餘、惠祥、恒餘來進、當復大念六元、爲卅二元、大發永、惠祥賣、至念二元、往後大達、大發永、大德成進、又大十四元半、見卅六元五角、十二點收盤價爲一千一百卅六元、

後市二點開盤爲四十六元、繼由大發永、惠祥、大德成、福興永進、又升十二元半、二點另六分、好至五十八元五角、繼因匯市略鬆、大達、恒昌永、福興永、大發永俱賣、當降去念元餘、小至卅八元、萬豐、恒餘、福興永、大德成進、回至五十三元、嗣因利、福興永、惠祥又出、見四十五元、孟貫報小三個、福太、永順利、萬興、大德成等爭買、立升十五元、三點十八分、回至六十元、永利、大達、大德成、恒餘又售、四十九分又小爲四十九元五角、以後匯市突趨猛緊、人心直上、福興永、恒餘、大德成、惠祥、元一、福餘、永利奮進、價竟連漲念二元、四點念四分、抬到七十一元五角、恒餘略出、至六十八元半、嗣頗平、及四點卅分收盤、價爲一千一百七十元、今將全日開市價列後、

▲前市
開盤　一千一百七十七元
最高　一千一百八十三元
最低　一千一百另六元
收盤　一千一百三十六元
補水　一千一百另二元
登賬價格　十一月　一千一百另二元　十二月　一千一百卅六元

▲後市
開盤　一千一百四十六元
最高　一千一百七十一元五角
最低　一千一百卅八元
收盤　一千一百七十元
補水　一千一百卅六元
登賬價格　十一月　一千一百卅六元　十二月　一千一百七十元

票據所昨交換總數

上海聯合準備委員會票據交換所二十四年十一月一日票據交換總數如下、銀圓一千七百五十二萬六千六百二十七元七角七分、內計銀圓六百六十六萬四千九百九十一元五角七分、匯劃銀圓六百三十六萬一千八百五十七元七角、代收總數錢業三百另二萬一千另十八元九角九分、其他一百四十七萬八千七百五十九元五角一分、又上海銀行業同業公會聯合準備委員會公單拆款息每千元每日二角二分、公單貼現率每千元每日二角七分、

人造自來血

市上補劑充斥，類多標新炫異，誇大其辭，殊鮮實效，故富於經驗者始終信服人造自來血，蓋本品係依據生理實驗之科學製劑，功效正確，無寒熱燥滯諸弊，服過者類能道之，洵補虛療損之良方也。

五洲藥房發行
各處藥房均售

市府俞祕書長談 滬地方安堵如常
投機者造謠毫無根據 市民毋輕信自相驚擾

昨本市方面發生各種謠言、致居民羣生疑慮、中央社記者爲明瞭眞相起見、特往市府謁晤俞祕書長、據謂、本市地方安堵如常、所有謠言、均爲業投機者所揑造、不獨毫無根據、且無意識、市府已令飭公安局嚴密查究、務將造謠惑衆者拿辦、同時希望市民毋輕信流言、自相驚擾云、另訊、昨日午刻、因汪院長等遇刺消息、傳至滬上、本市保安處及公安局深恐有反動分子乘機搗亂、故特派出大批警隊赴各區戒備、更組織巡邏隊、在各地巡邏、因之市面秩序、頗爲安甯云、

許崇智昨晚晉京

在滬中委除已陸續晉京者外、留滬中委許崇智氏、亦已於昨晚、乘十一時夜特快車入京、出席六中全會、

兩路特別黨部通電 擁護六中會

中國國民黨第六次中央全體會議 昨日舉行於首都、本埠京滬滬杭甬鐵路特別黨部 昨特電擁護、文云、南京第六次中央全體會議鈞鑒、大會宏開、舉國歡忭、集黨國之賢豪、籌經邦之大計、偉略碩訏、艱虞共濟、引領雲天、曷勝禱頌、謹電馳賀、諸維鑒察、中國國民黨京滬滬杭甬鐵路特別黨部叩東、印

黃郛留滬 備中央隨時諮詢 擬週內回莫干山小住

前行政院駐平政務整理委員會委員長黃郛、在滬勾留、迄今多時、茲悉黃氏原擬早日返莫干山、嗣因六中全會召開、爰再留滬、以備中央隨時有所諮詢、現定週內待六中全會閉幕後、即離滬仍回莫干山小住、

赴日經濟考察團長 吳鼎昌等今返國

我國赴日經濟考察團 在日考察任務已畢、一部份團員已返國外、尙有團長吳鼎昌、團祕書長劉鐵城、團員周作民等、業於上月卅一日由日乘搭日輪長崎丸返國來滬、該輪定於今日下午三時抵埠、將停靠虹口匯山碼頭、屆時工商各界均擬前往歡迎、並聞團長吳鼎昌抵滬後、將發表書面報告、詳述在日考察經過情形、

盧作孚仍謙辭川建廳長

新任四川省政府建設廳長盧作孚、業於日前由京抵滬、中央社記者一日晨往訪盧氏於民生實業公司、據談、本人棲身實業界歷有年數、頗感到相當興趣、雅不願棄商從政、故對於政府委任川省建設廳長重任、仍盼另選賢能、本人當視力之所及、從旁貢獻建設四川省意見、至於萬縣以上長江中灘礁現正在繼續打掃中、打掃崆嶺灘以後亦逐步進行、俾入川水道日臻便利、盧氏繼謂本人已定下星期內入川晉謁川省政府主席劉湘、商議建設廳長繼任人選問題、

市商會呈請加徵 國外絲織品進口稅

上海市商會昨呈財政部、請加征國外絲織品進口稅云、呈爲呈請事、案於本月三十一日、據電機廠業同業公會、綢緞業同業公會、合詞函稱、查敝會等前函請貴會轉呈政府發還人造絲原料進口稅、以資救濟、

▲國外貿易

一案、經奉財政部關字第二七七一號批開、呈悉、查發還人造絲原料進口稅與救濟國內蠶絲業有關、所請未便准行、仰即知照、此批等因、仰見政府救濟國產絲綢業、兼籌並顧、無微不至、惟查邇來本國絲織業狀況、因綢價慘跌、營業日趨凋疲、對外貿易銷數幾絕、國內市場銷品及交織品之進口激增、實爲重大打擊、其進口所以激增者、則由於人造絲織品進口稅率與人造絲原料進口稅、非特不能平衡、且較低減、故以製品來華傾銷、尤易收本輕利重之效、查人造絲原料稅進口之徵收、向係從量不從價、而人造絲織品及交織品之徵收、則從價不從量、查民國十九年人造絲進口稅率每華担抽稅五十八金單位、約合國幣一百二十元、當時人造絲價值、每華担約值國幣二百元、是以每擔人造絲所納之進口率爲值百抽六十、而人造絲織品及交織品進口稅、則爲值百抽八十、故尙堪相衡、外貿之人絲織品、未能來滬傾銷、現在人造絲進口徵稅、則已改爲每公斤徵一・二〇金單位、約合國幣二元四角、而現在人造絲價值、則每公斤僅值九角左右、是以每公斤所納之進口稅率、竟高至值百抽二百五十、但人造絲織品及交織品進口稅率、仍未改動、故原料稅與製品稅相差懸殊、外商莫不

避重就輕

從中取巧、向之經營人造絲原料者、現均製爲織品、尤量輸運進口、奪我國產絲織業之生命、敲吸骨髓、漏巵無窮、若復任其傾銷、不加制止、則影響所及、非特混亂市價、抑與國計民生、將有不堪設想、敝會等尤感痛受切膚、萬難緘默、相應函達貴會、懇請轉呈政府、迅賜改正口稅率、明令海關加徵人造絲織品及交織品進口稅率、或將人絲原料進口稅額外減低、至少使原料與織物之進口稅率咸相平衡、庶免外綢大量進口、以維國綢垂危生機、勉與外綢抗爭、挽回綢銷、以資救濟等語到會、查現行海關進口稅、外國絲綢進口稅、無論其原料爲蠶絲或人造絲、均從價以值百抽八十徵稅、但現時人造絲進口、以從量徵稅之故、按照市價、竟達值百抽二百五十之鉅、因此外商變計、羣以改製織品、大量輸入爲有利、

我國織廠

轉因原料稅重、難與抗衡、揆諸重稅製成品、維護本國工廠之旨、適得其反、該兩公會所請將上項進項進口稅率、酌予修正、務使原料稅率、與織物稅率、達於均衡、實爲維護織廠要圖、理合據情呈請鈞部鑒核、俯准施行、實爲公便、

美副總統 迦納等定今晨蒞滬
中美各界均將前往熱烈歡迎 迦氏等留一日翌晨原輪赴菲

赴菲參與獨立政府成立紀念大典之美副總統迦納暨國會議員團等一行、定於今晨七時乘坐格蘭脫總統號專輪抵滬、屆時中美各界均將前往輪次作熱烈歡迎、迦氏等預定留滬一日、翌晨原輪赴菲、玆分誌各情如次、

各界準備歡迎

迦氏等一行所來之格蘭脫總統號輪、定於今晨七時抵滬、停泊楊樹浦江面、屆時美大使詹森將率駐滬美總領事克銀漢、美按察使希爾米克等、及旅滬美僑領袖、會同吳市長代表市府祕書長俞鴻鈞、外交部駐滬辦事處處長余銘、暨財政部長孔祥熙 全國經委會常委宋子文等所派代表、由新關碼頭乘坐特備往迎之專輪渡浦前往歡迎、

吳市長等歡宴

據駐滬美總領署宣稱、副總統等一行將於今晨八時三十分由新關碼頭登岸、是時將有美兵一隊在埠列隊致敬恭迓、副總統登岸後、將先至南京路外灘華懋飯店憩息、干赴市中心區應吳市長在市府大禮堂之歡宴、下午四時三十分至六時三十分 赴百樂門飯店應孔財長夫婦之歡迎茶會、美大使詹森美總領事克銀漢等、則定晚八時十 五分聯合邀宴副總統等一行於國際飯店、

財孔令晨抵滬

行政院副院長兼財政部長孔祥熙氏、日前由滬入京、處理財政部要公、並出席昨晨在京開幕之六中全會、茲據財政部駐滬辦事處息、孔氏因美副總統迦納氏等一行、定於今晨過滬赴菲、爰於昨晚乘坐夜快車離京來滬、準備歡迎、今晨七時十五分抵埠後、即於下午四時假愚園路百樂門飯店舉行盛大茶會、歡迎美副總統一行、並已柬邀全國經委會常委宋子文、市長吳鐵城、外交部駐滬辦事處處長余銘、美大使詹森、美總領事克銀漢、美按察使希爾米克等中美各界名流百餘人作陪、一俟在滬事畢、即於下星期一晚返京、出席六中全會云、

宋氏留滬歡迎

中委兼全國經濟委員會常委宋子文氏、原定三十一日晚乘坐十一時夜快車入京、出席昨晨開幕之六中全會、嗣接行政院副院長兼財政部長孔祥熙氏由京來電、請暫留滬候迎將於二日晨過滬赴菲之美副總統迦納等一行、宋氏本人亦以與迦納等相交有素、感情極爲融洽、故臨時中止京行、改定下星期一(四日)啓行離滬、

明晨離滬赴菲

迦氏等酬酢畢事後、將於十時三十分至十一時三十分 在靜安寺路國際大飯店接見前往 請謁之美國僑民、即晚仍由新關碼頭換乘小輪渡浦、回登原輪、於明日清晨離滬赴菲、並悉迦氏等因菲新政府成立紀念典禮爲期已近、故此次過滬、不能多作勾留、擬俟將來歸國途中道經中國時、再作較久時間之勾留、以便觀光我國建設事業之進展狀況、

內政部衛生署化驗無毒 實業部商標局核准註册

大孚賜保命

注射液 丸 片

神經衰弱者之唯一特效劑，禁令森嚴中之戒烟必需品

本品係眞正荷爾蒙複形多稜結晶品質最爲精純功效最爲神速

禁烟條例非常嚴厲最近已由中政會議通過頒佈在卽黑海茫茫回頭是岸有志戒烟諸君幸各及時注射本劑脫離桎梏何快如之

效用：活動細胞 解除疲勞 調節機能 强壯神經 抵抗毒素 預防衰老

主治：神經衰弱 斲傷過度 背痠腰痛 病後虧損 夢遺滑精 肢體疲勞 性慾不振 健忘失眠 未老先衰 久不生育 婦女白帶 月經不調 戒除雅片 尤著神效

丸片每盒五十片 分男用女用二種 餌服時最爲便利

注射液每盒十支 每支各一，二西西 奏效較爲迅捷

總經理 上海西藥公司 上海南京路二一八號

經售處 集成大藥房 上海南京路抛球場 電話：九一一四九

全國各大藥房均有售

二九一次市政會議

市府於日前舉行二百 九十一次市政會議、出席羅泮輝吳醒亞張秉輝代蔡勁軍沈怡蔡增基潘公展李廷安徐佩璜列席俞鴻鈞楊虎會則生代、主席市長、紀錄朱維琨、報告事項、㈠祕書長報告、㈠略㈡公用土地工務三局會議准油商在周家嘴島地方設置油桶、㈡工務局長報告、㈠與中央信託局商洽拓築五權經路過情形、㈡各局長另有油印報告(略)、討論事項㈠中國賽馬會函請准予復業賽馬案、議決照准、但以恢復以前賽馬爲限、不得舉行拖車賽馬或其他未經核准之賽馬、再此核准權利該會不得轉讓、㈡續議中國殯儀館遷移案、議決仍應如限勒遷、但該館如確願遵令遷移、經向公安衛生兩局研具切結者、准予展緩六個月爲遷移期間、㈢續議奉令計議冬會征工服務辦法案、議決另由工務局根据電令原則及本市特殊情形、擬訂辦法呈核、㈣奉令辦理公務員捐俸助振辦法案、議決交俞祕書長會同蔡吳兩局長審議、㈤續議中西藥房請在江灣江揚路設廠案、議決該處不屬于工廠區域、照章研用機器須在十馬力以下、由工務局轉飭遵照、㈥市參議會請籌辦各項展覽會繁榮大上海案、議決交財政工務社會三局核議、㈦案豐木行請求在滬南久大碼頭上下木材案、議決不准、㈧擬訂本市樂隊取締辦法案、議決照審查意見通過、

強迫登記開始 禁烟工作驟形緊張
昨拘獲未登記烟犯七十餘名 籌建戒烟醫院限本月中竣工

本市公安局烟民自動登記、已於前日截止、登記總數超過二萬人、昨日起開始強迫登記、本市禁戒工作驟形緊張、記者分誌各情於次、

拘獲烟犯 七十餘名

該局以強迫登記開始、對漏未登記烟民、自應嚴予查緝、昨日起、除命由各分局所警察隨時留意緝解烟民、轉送總局訊辦外、並特派科員調查員多人及警察一中隊、分頭查緝、其餘水陸交通碼頭、亦派員警常川檢查、是以查獲烟犯甚多、昨日由各分局所解送總局烟犯計七十餘人、開未有紀錄、該局特令凡解到烟民隨到隨訊、隨驗隨送戒、工作非常緊張、

私運私售 軍法處罰

本市烟土運輸、及發售等事、向由市禁烟督察處辦理、管理頗嚴、強迫登記開始、對於禁止私運私售、將益加嚴厲、嗣後凡發現私運私售者、將按照軍事委員會行營頒發之限期辦理吸戶登記辦法第八條、及厲行查禁麻醉毒品取締土膏店章程第三條第二十各條、對犯罪人將以軍法嚴重處刑、戒絕復吸、亦依法嚴辦、

籌建醫院 今日會商

該局以強迫登記開始、緝獲送戒烟民必多、原有滬南滬北兩醫院、不敷分配、除現已借得漕河涇江蘇二區法院監獄一部份暫押烟犯外、並經呈准市府、會同衛生局籌建一能容五百人之臨時戒烟醫院、公安局已派定烟民登記科戴立珍科長、定於今日上午九時、往晤衛生局長李廷安氏、商討一切、一俟計劃決定、日內卽將開工、限本月中完成、

何炳賢談 本年上期對外貿易
▲貿易數值出口入口均見減落 ▲入口商品主要食糧較爲增加

國際貿易局局長何炳賢爲解釋本年上期我國貿易總值的減落及減落的性質、貿易平衡及金銀移動狀況、主要出入口商品的消長、以及國別與埠際貿易的變動起見、昨向記者發表我國對外貿易剖視之談話如下、

▲貿易數値 從貿易數値觀察、自一九三二年以來、我國對外貿易發生劇烈的下減、一九三二年對外貿易、總值數較一九三一年減退百分之四、一九三三年較一九三二年減退百分之九、一九三四年較一九三三年減退百分之三、迄至本年上期、我國對外貿易雖未能一反以前的減 落而爲增加的現象、可是連年下落的程度、都稍見緩和、計本年上期我國對外貿易 總值爲八零四八二四九六八元、與一九三四年同期比較僅減少百分之四、若就出入口貿易分析、則本年上期出口貿易額計二五九、三六九、六七三元、較去年同期減少百分之三、四二、入口貿易額計五四五、四五五、二九五元、較去年同期減少百分之四、六、本年上期我國輸入貿易價值的減退、一部份爲輸入物價減退的原故、一部份則爲輸入物量減少的結果、

▲貿易平衡 本年上期我國入超額共計二八六・〇八五・六二二元、較去年同期減少一千五百二十一萬九千餘元、在我國通貨極端緊縮的時候、入超額減少、未始不可喜、不過我們應注意入超額的減少、並不是由於出口額的增加、而只是爲入口額的減退率高於出口額的減退率的結果、本年上期入超額占入口總值百分比仍爲五二・四五、與去年同期之五二・八七、並無二致、金銀貨流動與貿易平衡有密切關係、本年上期因政府限制白銀的出口、獎勵白銀輸入之故、白銀一轉出超而爲入超、生金及金幣方面、本年也出超、大抵金銀淨出超額約占本年上期我國商品入超額百分之七左右、由此可知本年上期我國硬貨不過抵補 商品入超很小的一部份、大部商品入超、還須有賴於無形收入、或留待下期設法抵補、

▲貿易性質 從商品貿易性質觀察、本年上半期我國對外出入口 貿易商品分配、依性質分別、較去年頗有變動、在出口方面、因爲紡織出口的銳減、製成品所占百分比減少、於是原料及半製品一躍而居第一位、製造品退居第二位、飲食品及烟草仍居第三、入口方面、也有改變、製造品占第一位、米穀入口激增、故飲食物及烟草類進爲第二、原料及半製品則退居第三、若是以本年上期各類商品價値、與去年同時期比較、則在出口方面、原料及半製品較去年上期增加百分之十五、飲食物及烟草亦增加百分之四、製造品則減少百分之二三、此外雜貨也減少百分之八以上、在入口方面、以金單位計値飲食物及烟草增加百分之三四、製造品增加百分之七以上、雜貨增加百分之三五、惟原料及半製品則減少百分之八以上、

▲進口商品 本年上半期我國洋貨入口總額以國幣計値、計五四五、四五五千元、較去年同期之五六九、八四九千元、減少百分之四・二八、在各種入口商品之中、以米穀爲數額最巨、其次爲五金、再次爲棉花、木材、煤油、染料、顏料、化學產品及製藥、砂糖紙類、亦各値一千萬金單位以上、此外棉布、車輛、汽油、毛織物、柴油、魚介海產等、

▲出口商品 去年上期我國出口商品以皮貨爲最多、本年則桐油一躍而居第一位、略次爲五金礦砂、再次爲皮貨、此外皮蛋及蛋產品、茶葉、花生、各値千萬元以上、生絲棉紗毛類抽紗及綉花品綢緞及猪鬃各項、則各在五百萬元至千萬元之間、其他重要出口商品、則依次爲腸衣、棉花、藥材、香料、牲畜、果實、菜蔬、菸草、煤、均在數百萬元左右、此外有減無增者爲茶葉、藥材、香料、果實、菜蔬、草帽辮、猪鬃、蓆、及蛋與蛋產品等、大批本年上期我國出口商品中、有減退者、實多於有增加者、

▲貿易國別 本年上期我國對各國貿易的增減、輸出方面、以意大利德國澳洲美國朝鮮法國等增加較鉅、荷印日本印度蘇俄香港英國暹羅安南等則都有減退、輸入方面以對澳洲增加最鉅、其次對暹羅亦增、此外對安南日本德國等都有增無減、對美國香港英國荷印印度蘇俄法國朝鮮等則反見減少、

▲貿易埠別 本年上期我國各埠對外貿易的消長、也是值得注意的、以本年上期與去年同期比較、在出口方面、青島汕頭漢口南京蕪湖烟台拱北蒙自各埠、均有增加、上海天津廣州九龍廈門甯波福州 江門梧州及秦皇島等埠、則見減少、入口方面與去年同期比較有增無減者、爲天津青島汕頭拱北梧州漢口甯波、有減無增者、爲上海廣州九龍廈門福州江門蒙自南京九江 蕪湖烟台秦皇島等、

▲趨勢歸納 綜上所述、我們對於本年上半期我國對外貿易的趨勢、可以歸納爲下面幾點、㈠在貿易數値方面、無論出口或入口、本年上期較去年同期均有減落、不過衰落的程度、似已較以前爲緩和、又據我們研究的結果、本年出口的衰落仍是由於出口物量的減退、而出口物量減退的原因、則與年來銀價高漲匯市放長、有重要的關係、至於入口數値的減落、則爲入口物價與値口物量雙方減少的結果、㈡本年上期因爲出口減落的程度、尙不及入口衰落之甚、所以入超額較上年同期減少、金銀出超減少、係政府限制白銀出口與獎勵白銀輸入的效果、由此可知本年上期我國以貴金屬 抵補商品入超的趨勢、已大減少、㈢商品貿易、在入口方面、三項主要食糧、米麥及麵粉、本年上期均較去年同期增加、這當然是由於去年災荒的結果、建築材料及生產工具爲機械木材五金、也較去年增加、這是年來我國經濟建設事業發展所致、惟棉花則大爲減退、此外其他消費品則或增或減、大致與去年無分軒輊、在出口方面、桐油、五金、礦砂、花生、抽紗、綉花品、煤、腸衣較去年增加、牲畜、烟草維持原狀、其餘如棉紗、絲、茶、蛋產品、皮貨、毛類、綢緞、棉花、棉布、猪鬃等、則均有減退、在貿易國別及埠別方面、雖亦有多少變動、可是大體還是與往年大致相同、

納稅會昨再討論 人力車互助會章程

上海租界納稅華人會、爲人力車夫互助會章程問題、於昨日下午四時、召集會議加以討論、到者工部局人力車務管理委員會委員朱懋澄、納稅華人會嚴成德、上海市商會金潤庠柯幹臣、車夫代表倉公文何武山周惟高朱鳳翔及仇子同韓玉珊等、除對互助會章程加以討論外、車夫代表並提出通力合作、撙節糜費等意見、必待車委會採納後、互助會各理事方可就職、

交通部考察團 編輯

考察歐美交通報告

交通部考察團、在政務次長俞飛鵬先生領導之下、於民國二十三年五月出發、二十四年三月返國、計時凡十月、計程凡歷意大利、瑞士、德意志、奥地利、捷克、蘇俄、波蘭、丹麥、瑞典、比利時、法蘭西、英吉利、美利堅等十三國。行蹤所屆、冥搜默察、詳諮博采、弘綱纖目、靡不包羅。歸而整理詮次、成此鉅著、計分鐵路、郵電、民用航空、航政四編、都四十餘萬言、附錄圖表無數。各國交通事業、經緯萬端、本書窮源竟委、系統分明、尤能評衡得失、針對國情、爲切實之建議。我國交通事業正在奮力進展中、亟待借鏡於先進諸國之成規、此書之出版、正可應此需要。發行伊始、特訂廉價、益便采購。

本書總目

第一編 鐵路
第一章 總論
第二章 意國
第三章 德國 (附)德國軍事鐵路運輸之組織與實施 德國公路及汽車運輸
第四章 英國 (附)參考圖表十五種
第五章 美國 (附)美國公路
第六章 結論
第七章 建議
附錄第一 法國鐵路概況
附錄第二 奧國國家鐵路概況

第二編 郵電
第一章 總論
第二章 意國
第三章 德國 (附)電信管理機關之職掌 德國郵政與國家及人民之關係
第四章 英國 (附)郵政法規 (附)標準電話公司概況
第五章 美國
第六章 結論
第七章 建議
附錄第一 法國郵電概況
附錄第二 奧國郵電概況
附錄第三 蘇聯郵電概況
附錄第四 波蘭郵政儲金簡易人壽保險

第三編 民用航空
第一章 總論
第二章 意國
第三章 德國
第四章 英國
第五章 美國
第六章 結論
第七章 建議
附錄 法國民用航空

第四編 航政
第一章 總論
第二章 意國 (附)康特威第輪船考察報告
第三章 德國
第四章 英國
第五章 美國
第六章 結論
第七章 建議
附錄第一 法國
附錄第二 波蘭

硬布面精裝一鉅册 約一千頁 道林紙印
定價十五元 郵費五角(單純一費)
特價十一元(本年十二月底截止)

商務印書館出版

828

中小學生 一般讀者 均極合用

王雲五小字彙

單字七千以上

檢查速 依照四角號碼編次每字均有確定的位置
注音準 注音符號、漢字直音、羅馬字拼音三式併用
解釋明 用語體註釋分別詞性並列舉同訓異義字

定價三角五分 特價二角 展期於十一月底截止 郵費二分半

商務印書館出版

843

日電通社 經濟考察團昨抵滬

今晨謁吳市長及日大使 五日赴杭遊覽七日返國

日本電通社所主辦之經濟考察團一行十四人、業於昨日下午六時卅五分由京經蘇抵滬、在北車站下車後、卽投赴豐陽館休息、擬在滬勾留七日、藉以視察本市情形、並定五日赴杭州遊覽名勝、定七日乘上海丸返國、茲將各情分誌如次、

▲過蘇抵滬　該視察團爲日本電通社紀念該社創立卅五週紀念、聯合東京大阪名古屋等地人士而組織、於上月初由日來華、先赴青島濟南天津北平太原大同張家口石家莊漢口南京等地視察、沿途分謁各地當局、於念九日抵京後、並曾分謁中央當局、依照預定行程於卅一日晚乘坐夜快車出京赴蘇州、當於一日晨五時另五分抵達蘇站下車、卽赴盤門日旅社休息、並應駐蘇日領事歡宴、繼卽暢遊蘇邑諸名勝、下午四時念七分乘車離蘇來滬、於六時卅五分到達上海、市政府專員王長春及日總領事館方面均派員到站歡迎、下車後卽赴預定之豐陽旅社休息、

▲連日酬酢　該團預定今晨分謁上海市長吳鐵城、有吉大使、石射總領事、荒木陸戰隊司令、並參觀市中心區建設、晚應吳市長宴於杏花樓、三日正午吳市長在海格路私邸舉行歡迎會、四日上午自由行動、午應日本上海日報社社長波多博宴、三時岩井領事開演講會、晚石射總領事在西摩路官邸歡宴、五日晨由市政府專員王長春等陪同乘坐早快車赴杭州遊覽六橋三竺勝景、並應杭日領宴、翌晨離杭返滬、晚應日本電通社歡宴於六三花園、七日晨九時乘日輪上海丸啓程返國、

▲團員名單　該團一行共十四人、計東京五人、廣田喜一上田良一鈴井正基鈴木宇一三島海雲、大阪四人、江崎利一目崎憲司福井達郎間中綱彥、名古屋二人、川長太郎黑田忠議、尙有電通社理事神子島梧郎營業部奧平稔寫眞部住田瑛介等、

受金價影響 絲邊電珠業加價

日來因金價飛漲、以致進口貨品價格、遂隨之增價、絲邊電珠兩業、特通告加價、分誌如下、

▲絲邊業　本市絲邊業同業公會、近因受金貴銀賤影響、致人造絲價格暴漲、原有售價、殊難維持、特通告定十一月一日起加價十分之二、其通告云、敬啓者、近以金貴銀賤之影響、原料高漲無已、若再售價照舊、勢難維持、爰特集議公決、自十一月一日起、各貨加價十分之二、藉維血本、以資補救、伏希各寶號鑒原爲幸、

▲電珠業　電珠廠同業、亦通告漲價一成、原文云、敬啓者、敝廠等製造電珠、年來外受市面不景之影響、內因同業競爭之結果、以致售價步跌、痛苦實深、近年又逢原料缺乏、價目飛漲、成本又見增高、售價仍然如舊、況購進原料、均需現欵、而批發電珠、多屬放賬、痛苦情形、較前尤甚、敝廠等雖勉强支持、已覺險象環呈、若不急謀補救、將後更不堪設想、爰特聚集全滬同業、討論善後辦法、茲經一致議決、各條如後、希本外埠顧客鑒而諒之幸爲、㈠自本年十一月一日起售價一律提漲一成、㈡售出各貨槪不掉換、㈢每逢月底收賬欠欵須照數付淸以資周轉、支票以十天爲限、

▲進出口　歐美各國洋商進口業、以外匯升縮不定、故如顏料商等、已於上月起停止定貨、並須現欵出貨、他如呢絨機器紡織雜貨等業貨品、亦均須現金出貨、出口商以金價關係、亦均大量購買、日來茶絲蛋各貨、銷路均旺、價亦隨之飛漲云、

華商紗廠衰落 大生第二廠停業

委謝霖會計師爲清算人 一三兩廠現仍照常營業

華商紗廠受世界不景氣暨農村衰落、購買力缺乏之影響、營業極度凋敝、停工減工、時有發生、大生第二紗廠現亦轉入漩渦、無法維持、宣告停業、並委請謝霖會計師爲淸算人、各情如次、

～大生歷史～　大生第一紡織公司、紗錠七萬五千三百八十枚、線錠二千枚、布機七百二十五台、廠址南通、經理李升伯、大生第一紡織公司副廠、紗錠一萬六千七百二十四枚、布機二百四十台、廠址南通、經理李升伯、大生第二紡織公司紗錠三萬五千枚、布機二百四十台、廠址啓東久隆鎭、經理沈燕謀、大生第三紡織公司、紗錠三萬另三百四十枚、線錠一千二百枚、布機五百九十四台、廠址海門常樂鎭、經理沈燕謀、以上各公司在上海南京路三九二號設立總公司、但資本各自獨立、

～停業～　大生第二紡織公司、資本一百四十萬兩、近因受市面不景氣影響、以致週轉不靈、啓東各廠、早已停工、現經會議決之、停業淸算、並委謝霖會計師爲淸算人、

～清算～　茲錄謝霖通告如下、啓者、本會計師受任大生第二紡織股份有限公司清算人、於十一月一日就任、除依法呈報法院外、特此通告、上海南京路大陸商場七二三號　正則會計師事務所、

～股東會議～　大生第一公司暨所屬副廠及大生第三公司均照常開工營業、並定期召集臨時股東會、通告云、本兩公司董事缺額、已逾全額三分之一、依照公司法第一百四十三條、應行補選、茲經本會議決、訂於國曆十一月十五日下午二時假上海西藏路寗波旅滬同鄉會四樓開第一公司臨時股東會、十一月十六日下午二時仍在原處開第三公司臨時股東會、事關切要、務希准時出席、如因事不克親臨、亦請委託代表蒞會、並希於會期前五日內憑股票或印鑑向上海南京路保安坊四樓大生滬事務所領取入場證、議決票選舉票等爲荷、再自登報日起至開會日止、暫停股票過戶、除分函外、特此通告、大生第一三紡織公司董事會啓、

五千餘外國金收買員公認的

洋金大王 陸天寶金店

不合價退車資

收買 沙金 表殼金 眼鏡金 赤金 雜色金 混頭金

每兩照市抬高二元

本金店係獨立金店、對收羅舊金得自由加價、同業金店、無權干涉、

愼重向同業聲明

總店：貝勒路底新橋頭　支店：打油橋堍　念二路公共汽車直達

中央銀行 川兌換劵全國通行

中央銀行前發四川地名拾圓伍圓壹圓兌換券、一角二角輔幣兌換券、係與該行全國通行之兌換券同樣行使、早經該行登報公告、茲以川省以外各界人士對于前次公告或未寓目、尙不明瞭、昨該行特再公告聲明云、

大滬銀行 首次發還儲蓄存欵 總數約三萬元

南京路中大滬商業儲蓄銀行、自動停業後、請徐永祚會計師董俞律師等進行清算、一日晨起在愛多亞路一二三號徐會計師事務所開始第一次發還存欵、計爲甲種存欵、乙種活期儲蓄、定活兩便儲蓄、及禮券四種、總數約三萬元、至其他各種存欵、則已依照上次公告按期發還、

錢業公會 今日續選錢庫執委

本市錢業同業公會所組之錢業聯合準備庫、自正式成立以來、五十五莊無不獲得相當利益與扶助、其章程雖經公會召集大會一度修正通過、但對於該庫執行委員人數、仍規定爲十五名、公會常務委員何衷筱席季明秦燕山劉午橋陸書臣等五人爲當然委員、公推執委推定張夢周汪介眉趙松源沈景樑陳笠珊等五人充任、其餘五名、則應由各莊代表大會推選之、昨據實業社記者向該會探悉、各莊公選之錢庫委員、已定於今日下午二時召開之第三屆第一次代表大會中產生、俟選定後、再行定期就職、並舉行第一次會議、

虬江碼頭縮小徵地

市府爲建設大上海市水陸交通、特在虬江口圈購民田、由中央銀行投資興建虬江碼頭、開工以來、工程迅速、其第一步計劃計長五百餘尺、預計明年夏季完成、關於圈購民田一事、由市土地局負責徵收、據中央社記者、謂現已函市府轉令土地局縮小徵收毗連該碼頭一帶土地、其故因第一步計劃所需之地皮已足應用、容將來實行第二步計劃時、再行徵收、

納稅會籌備選舉

▲派員調查納稅資格

上海租界納稅華人會爲籌備第十五屆選舉事、昨分發通函並登報通告各納稅人、填寫調查表格、分記如下、

～派員～　該會自昨日起、分別派員携帶納稅資格調查表及說明書、分向各納稅人調查、其通函云、逕啓者、本會爲租界納稅人所組織、每年改選代表一次、卽由代表互選執行委員二十七人、執行會務、並選舉華董事華委員參加工部局行政、茲値第十五屆選舉之期、會員資格或有變更、理應調查、用特派員檢同資格調查表及說明各八份、送請詧閱、卽希按照表內各項、詳細塡註蓋章交下、以便編入選舉名册、事關納稅人選舉權利、務希注意、萬勿放棄、是所至盼、

～登報～　上海租界納稅華人會調查納稅人資格通告、案查本會每年選舉一次、茲値第十五屆選舉之期、會員之納稅資格、及住址等、或有變更、用特根據上屆會員名册、分別派員調查改正及增減外、難免尙有遺漏、合行登報公告、凡住居公共租界以內在五年以上、而有㈠所執產業地價在七百元以上者、㈡每年付房地捐在十四元以上者、㈢每年付房租在七百元以上而付捐者、希於本年十二月十日以前、來會塡寫調查表、具名蓋章、如係團體公司或商店之圖章、以便編入選舉名册、事係選舉權利、幸勿放棄、特此公告、諸希公鑒、

晝錦里八折減租 自本年六月份起

本埠晝錦里沿馬路一帶、各商號以社會不景氣、生意淸淡、營業損失、虧累甚鉅、乃於六月間發起組織晝錦里減租支會、並經推派代表、與該屋主餘慶公司交涉、要求減讓租金、以恤商困、經迭次商洽、業於十月三十日上午十時許、始得該公司主秦善寶君允自六月份起、照八折減讓租金、該會代表等認爲交涉滿意、已於昨晚召集會員大會、報告一切、

南京路商界反對電話加價

昨函工部局重伸前議 今日再集會討論對付

電話加價案、雖經本市各公團極力抗議、然尙未有轉圜消息、南京路商界聯合會爲再接再厲、表示反對起見、昨特致函工部局、要求不予通過四專家之報告書、並集中力量特於今日召集全體會員討論對付方針、茲經華東社記者探誌各情如次、

▲昨日會議　據南京路商界聯合會負責人趙廷玉氏語記者謂、本會前因電話公司加價案、迭經據理力爭、當專家委員開會審查期間、又兩次函述不應加價之理由、促其注意、今專委提出之報告、業於各報見其大略、仍未顧到現在經濟及商業實況與公衆利益、竟貿然獻議加價辦法、且所計算、則商店所耗之代價十元、每月至少亦須享打用三百次之權利、爰於昨日開會討論、當經議決致函工部局、請其鄭重考慮、勿予核准、以利商情、而安民心、

▲函工部局　該會昨致工部局函云、逕啓者、敝會曩爲上海電話公司電話加價事、迭經據理力爭、並將不應加價之理由、一一貢獻、以冀專家委員有所採擇、而爲公允之解決、乃頃閱各華字報登載電話專家委員提出貴局之報告書節略、敝會全體會員、詳加研究、似覺偏重予公司之過量稱爲專顧公司利益之張本、對於公司之消耗及俸給爲數過鉅、雖略有提及、亦無非一種烟幕作用、獨於公衆用戶之負担能力與利益、絲毫未曾計及、將基本話費、較前略爲減低、令人悅耳、而基本次數、則盡量減少、耗費實多、雖思想靈敏之童子、猶不受欺、渴望用戶之帖然乎、餘如額外次數、定價過高、範圍較大之商店、通話當然繁忙、一律收費、吃虧更鉅、亦非公允之道、又據新由英倫回國之某君談及倫敦電話公司、因商業同感不景氣、將每季話費、由一鎊十二先令六便士減至一鎊六先令、各地話費、前爲一鎊七先令六便士、均減爲一鎊、團體業務、與營業之價目、亦相當低減、平均七折、倫敦生活高、繼減輕話費、上海生活低、反增加話費、此項理由、殊難索解、總之、現在上海經濟艱難、商市衰落、無論電話公司用何種巧妙式加價、全市用戶、根本不顧承受、務請貴局顧全公衆利益、鄭重考慮、萬勿核准、則市民以汗血經營之所獲、勉盡納稅義務、尙有若干應得之權利、可賴貴局保障、庶不虛矣云云、

▲今再集議　該會以電話公司此舉誠屬不當、四專家雖知有加價理由、然絕對不問市民有無能力、繳納是項額外話費、前雖再致函工部局及納稅會、但迄今未見效果、茲爲愼重計、將於今日下午四時、再召集全體會員、討論繼續對付方法、以冀早日達到目的、並悉該會會員、昨已有新意見提出、將一併於今日會議中詳加商討云、

新新公司菊賽 定下星期中舉行

本年水災極爲慘重、而各界熱烈振濟後先繼起、殊爲踴躍、近新新公司擬趁菊花初放之際、舉行振災菊花比賽大會、並草定辦法十條、函致雲南路上海慈募各省水災義振會請予贊同、茲將辦法登載如下、㈠定名、新新公司屋頂花園爲振災籌欵舉行菊花比賽大會、㈡日期、在下星期中任擇三天、㈢時間、每天自上午九時至十二時、㈣門票、每張擬訂價大洋五角、由貴會設法勸銷及派人在敝花園門沽、所得券資全數撥捐振災、㈤菊花、除由敝公司盡量將自有大小名種菊花數百盆義務陳列外、擬請貴會函約各花園參加比賽、以擴大號召力量、㈥游藝、由敝公司聘請著名藝員表演各種精彩游藝、義務助興、關於各種美術陳列槪由敝公司報效、㈦發沽、所沽得之欵以半數撥充振災、㈧印刷及宣傳費、除敝公司花園原有之新新日報暫改編爲菊花比賽大會特刊免費奉贈外、其門劵及其他登報各種宣傳費、槪由貴會自理、㈨辦事人由敝公司屋頂花園全體職員義務担任各種工作、另由貴會派員監督指導、㈩附則、如有未盡善之處、雙方隨時協同會商進行、聞水災義振會除以此舉極表贊同、並請雙方協同負責辦理等語函復外、一面函約滬上各有名花園參加比賽、並派該會李副主任大超到場監督指導、陸德紳陸文奎葛鈞孫三幹事襄助一切、想屆時定有一番熱鬧、而各界人士爲振災及賞菊起見、當必更形踴躍參加、蔚成盛況也、

刺痛之瘋症告愈已失之健康復原

由於服用韋廉士醫生紅色補丸

痛瘋之病狀不一、痛在骨節與肌肉、甚或炎腫堅硬發熱、此乃瘋濕之正候、痛在背後下部之肌肉稱爲腰肌疼痛、如刀刺起自腿臂而達及足、名曰臂髖疼狀、雖不同而爲痛瘋則一、而由血虧血毒而起、亦初無二致、韋廉士醫生紅色補丸補血健腦世界馳名其治療痛瘋輒奏靈效者職是故耳

南洋荷印爪哇吧嗹于根鍾福民寶號主人鍾君福民來書述其痛瘋治愈之詳情如下『余患痛瘋十餘載始而兩膝疼痛繼則足部亦被延及其痛之烈有如刀刺殊覺難堪且復眠睡不安口味惡劣身體瘦弱服藥多種尠有效驗後由友人介紹服用韋廉士醫生紅色補丸三瓶服完情形大好續服之下痛瘋全愈各症悉消現在較前更健因此甚感韋廉士醫生紅色補丸之功也』

韋廉士醫生紅色補丸治療血虧痛瘋腦弱食滯早老瘧疾諸虛百損以及婦科各症男女老少莫不咸宜五十年來業已屢試屢驗矣各藥房皆有出售或逕向上海江西路四五一號韋廉士醫生藥局函購每瓶大洋一元五角六瓶八元郵費免收

公共租界將 移提顧竹軒

天蟾舞台老闆衆江淮旅滬同鄉會會長中國紅十字會理事閘北保衞團團長之鹽城人顧竹軒(年五十歲住北西藏路永和里九號)、因有教唆江北人王興高趙廣福張亭桂等、於民國二十二年六月十八日暗殺大世界經理唐嘉鵬之行爲、致被法租界捕房於本年九月十日中午將其拘獲、解送第二特院刑庭、依新刑法二十九條及同法二七一條之教唆殺人罪起訴、該案業經刑庭長王綱煦偕同推事韋朝佐熊鴦萍迭次訊問終結、已於上月二十八日判決顧竹軒教唆殺人處有期徒刑十五年、褫奪公權十年、在上訴期內、暫押廣慈醫院病房、顧之家屬決延律師上訴高三分院、被害人唐嘉鵬之親屬、亦決延律師周永定王士宗等提起民訴等情、已誌前報、茲據某警務人員云、公共租界捕房調查得顧在界內前曾犯過教唆殺人案、日內行文第二特院請求移提歸案、解送第一特院訊辦、顧竹軒之辯護律師吳凱聲、前晚因公晉京、俟吳律師返滬後、卽進上訴狀、第二特院已將判決顧竹軒罪刑之理由書、送達被告、

蔡洋其案 包德福上訴無罪

隆順公地貨行前被盜劫後、經該行主包德福疑及老司務蔡洋其涉有嫌疑、報由老閘捕房蔡探目邸祖彥將蔡拘解第一特區法院訊判無罪、乃蔡之妻蔡樊氏卽控邸探刑傷及包誣告其夫於特一院、因邸抗傳不利、迭經法院呈請司法部轉咨外交部與公使團交涉、亦無效果、乃將邸被控部份予以停止、單就包誣告部份予以判決、處包徒刑一年、雙方宰判均不甘服、各提起上訴予高二分院、業已訊結、昨午後由審判長趙鉦鏗偕周鍾二推事開刑一庭宣判主文、原判決關於包德福刑部份撤銷、包德福無罪、蔡樊氏之上訴駁回、原告附帶民事訴訟駁回、

名醫丁濟萬 開錢莊耗三萬元

控告股東一特院開審 原被告未到故諭改期

向在白克路六○弄卅二號懸壺爲中醫之丁濟萬、擁資甚豐近延施霖律師具狀第一特區法院民庭、控告前股開榮康錢莊之慶東孫直齋、宋春舫、及居住麥特赫司脫路四十一號已故王憲臣之子(卽繼承人)王叔平王叔麟王叔慶王叔椿王叔章王叔鑫 王吳氏王仲桓等、追訴欠欵、其起訴理由、略謂在民國二十三年十二月間、丁濟萬曾出股本三萬元、加入被告等所創辦之榮康豐記錢莊爲股本、立有合同議據、旋因豐記莊並未開幕、從此無形消滅、原告所出之三萬股本、亦被孫直齋宋春舫王憲臣三人挪作別用、向之討取、一味延約、故請求追償、並按五厘週息結算、一併判令償還、法院准詞後、昨在民六庭審理、原被雙方當事人均未到、由代理律師出庭、先由原告代理律師施霖申述起訴原因後、卽由王叔平所延之辯護律師起稱、被告之父王憲臣已於九月九日故世、但各被告(卽王憲臣之子)已早向鈞院聲請抛棄繼承權、故對於此案不願接受、繼據孫直齋之辯護律師起稱、對於原告之訴、有三種理由駁復、㈠原告雖有名義上三萬股本、然彼欠榮康錢莊洋四千餘元、又代担保葉樹德堂之保欵一萬餘元、共有一萬七千餘、原告曾自己寫信與榮康莊、可在股欵內扣除、㈡原告之股欵內有席啓生附股七千五百元、李瑞記朱辭記附股七千五百元、兩共又需一萬五千元、故原告之股欵、已早等於虛名、㈢現在榮康莊亦告淸理、經理席啓生有支配存欠之權、原告之股欵完全空虛、故被告不能再負償還之責、承審推事以此案尙須調査、並須原被告親到、始能明白、故諭改期本月念八日再審、

中華職校學生 今實習商事

在商務發行所担任臨時店員

生產教育近爲各方所注重盡力提倡、但職校商科學生往往苦無實習機會、現商務印書館上海發行所爲謀增進上海市各中等學校商科學生之實習機會、特規定自十一月份起、每逢星期六以發行所本版店堂爲各校商科學生實習之所、以該館本版書籍爲範圍、今日(十一月二日)由中華職業學校商科學生組織學生實習團、參加實習、本日全日之門市營業、槪由參加實習學生承擔、各項服務亦均由實習學生自動工作、該館原有職員退居指導地位、另由學生實習團推舉正副主任各一人、主持一切、並派營業員招待員巡視員若干人分任各職、開商科學生實習之新塗經、裨益生產敎育、當匪淺鮮、並聞下星期六(十一月九日)已定爲市商會商業學校學生實習、其他尙有光華大學附中淸心中學上海中學新寰職業中學均已約定期日、又該館所訂辦法、學生實習團方面應於期前在校開一準備會議、由該館派員到會指導、並將各種手續及應行注意事項、預爲詳細說明、如有必要、並得於期前先行到館參觀一次、實習後、在校再開一次討論會、仍由該館派員蒞會解釋、關於學生於實習時所感覺之各項疑難問題辦法、極爲完美妥善、該館與學校實習團兩方均竭誠歡迎各界前往參觀、並加指敎云、

「翡翠馬」贈活動映畫

中國破天荒第一部偵探拒毒片「翡翠馬」、爲明星公司出品、徐欣夫導演、王徵信嚴月閒顧蘭君趙丹孫敏徐莘園等主演、日前該片在新光大戲院公開試片、頗得輿論讚美、現明星公司爲增加讀者諸君興趣起見、特將「翡翠馬」片中之主演人王徵信嚴月閒顧蘭君等表情動作之聯續畫面、製成活動映畫小册、共分三種、精緻非常、隨手翻閱、可看見畫中人、如銀幕上活潑的表情動作、誠爲飯餘酒後之消遣良品、如讀者諸君需要該項贈品、請付郵二分、寄本埠楓林橋明星影片公司宣傳科、卽可按址照寄一份云(注：封面請書索活動映畫無郵票者恕不照寄)、

中國新聞社復活有期

中國新聞社創始於民國二十年秋間、中途因事停頓、現經新聞界同志多人之合作、重將中國新聞社復活、設社址於法租界公館馬路中匯大樓五百三十至三十一號、定於本月四日起繕發午晚兩稿、

「西施」全團昨回滬

上海劇院全體男女演員於上星期三赴杭、星期五(念五)晚卽在西子湖畔浣紗路前聯華大戲院公演「西施」樂劇、連演五日六夜、共十一場、幾於無場不告客滿、原定前日全團返滬、因中國文化建設協會、杭州作者協會、藝專劇社及東南日報同人等四大文化團體邀宴於裏湖之鏡湖廳、故改於昨晨乘特快回滬云、

中法之孩兒面供不應求

中法大藥房新出售之孩兒面、爲國貨美容品中獨一無二之老牌雪花膏、不特所用材料異常講究、並且製造方法與衆不同、平素銷路頗廣、現在舉行秋季大廉價大贈品期內、各處來函定貨者更形擁擠、有供不應求之勢、

出版界消息

▲讀書生活三卷革新預告　「讀書生活」係李公樸主編、發刊已達兩卷、向以讀書不能離開生活、生活不能沒有理論之指引爲主張、內容均用通俗之文字講解一切學術、如哲學科學社會科學及文學等、每期又有「生活紀錄」「讀書問答」及「青年創作」等欄、一年來極得一般在生活掙扎中而想求得知識之大衆、工人學徒等所歡迎、均認爲指示自學之導師、茲聞該刊自三卷起、更增加內容、按期刊載哲學文學社會進化社會常識字彙常識等五種講話、同時並增刊「文字課本」「時論討論及出版界消息」等欄、讀者求通俗、想達到讀過千字課者卽能閱讀、大學生亦要讀之目的、詳細內容、請閱十一月一日出版之該刊、又該刊銷數日增、爲減輕讀者負担起見、第三卷發售特價、預定全年本埠一元七角、外埠郵費一元九角、(原爲二元二角)、國外定價亦減低四角之多、特價預定期爲十一月一日至三十日止、欲訂者可向四馬路三三四號上海雜誌公司訂閱、該刊第二卷十二期已於日前出版、內容甚豐富、

▲電影名歌五百曲暢銷　本埠小西門江陰街江陰村三號醒獅書屋總經售之電影名歌五百曲、爲搜集中國影壇著名歌曲之大成、歌譜歌詞俱臻佳妙、可作學校教授之範本、便利學習唱歌、一讀卽能脫口成歌、洋裝一厚册、値價三元、現爲優待起見、祗收洋一本三角、並有現代名歌三百選一大厚册、價一元六角、現祗收大洋二角、郵票代洋十足通用、函購寄費不加、聞以上二種歌曲裝有無線電者都樂爲購備、故日來銷路頗見暢旺、

▲咪咪集雜誌第二卷第八期　上海菜市路三讓坊七號元昌廣告公司廣播電台發行「咪咪集」雜誌第二卷第八期已於十一月一日准期出版、內容有「月兒彎彎」「燕子樓」等附譜歌曲、及「彈詞開篇」「小品雜錦」「中曲腳本」「絕妙詩選」「長篇小語」等、另售每册二角、預定全年十二期二元二角、總發處元昌電台、本埠分發行處上海雜誌公司及博覽書局等、

多捐一元多救一命

本館代收水災普捐

論膠片與攝影機（上）

維．休克羅夫斯基著　海士譯

電影乃由顯示動的映像而成立，映像乃由拍攝動的物體於「尼多羅纖維素」（Celluloid）的薄膜上而得。「膠片」（Film）於攝影及放映時，並不是不絕地動着，是也能停止的。休止中膠片由稱爲閉塞的特別的傘撫蔽。爲了膠片的移動，於膠片的橫腹，作有小孔。數目每一片而比量爲四。這孔稱爲「穿孔」。

片面，各場面攝影部份並不是自身活動，映像活動，是不過由各畫面迅速交互變位，由這裏並不是恰在觀客腦裏順次顯現着各異的畫面。這是如一個東西活動着地映着。

畫面的活動，一秒間爲十六個畫面，可是普通商農劇場爲二十畫面。放映，物像的攝影，由攝影機通過對物「透鏡」（Lens）拍攝。稱爲對物透鏡的特殊凸面透鏡，收縮物像，屈折了光綫，映在膠片上。我們用兩只肉眼看外界，「攝影機」（Camera）卻用一個對物透鏡看。而攝映的場面，比起我們用肉眼看的空間，卻不是更少的空間。此外因我們用兩隻眼睛，所以看到「深」（立體）。用一隻眼睛決定二物體間的距離，或却是困難的。由左眼或由右眼所見到的物像，常有差異。我們這樣看，年年依了這差異，却習慣着認識了距離。攝影的物體，是以一眼拍攝的，所以他沒有「深」（立體）。換言一句，這不是雙眼鏡，肉眼除「深」以外，能收取遠近的物體。肉眼裏有各種的對物透鏡——水晶體。這水晶體或爲扁平，或爲凸出，非常凸出時，屈折更多的光線，非常扁平時，屈折更少的光線。

攝影機對這一點，只是在攝影機上掉換對物透鏡，用一個透鏡拍近景，同時又用另一透鏡拍遠景。因爲我們不能把一切東西收在一片中間，所以不能不變更攝影機或攝影機中對物透鏡的位置。對稱呼攝影機攝影角度的變化，取用了舞台場面或「攝影設計」（Plan）的名稱。

這應注意的，依以上所述，還沒想到攝影機攝影的缺點，事實上卻全是反對的。假如我們到劇場去的時候，那裏是如何！——一切人都由一方的角度眺視，觀客自身，沒有變更他位置的必要罷！

電影裏的觀客，卻和攝影機一同動作着，從攝影機他們或遠退看見人家，或遠近看見同一人家，或完全走近看見爭門的一人，或能夠看見那中間的一人的顏面。因了這樣，電影裏的攝影，可由種種視角種種距離，作成。由攝影機的移動，場面內部，看起來恰如有深（立體）與空間一樣。場景，從種種裏角拍成的，他的轉換過程爲要觀客十分理解，不能不創造一個「穿插」（Episode）。「穿插」更要互相聯絡，對這役務，取名叫「手法」（Montage）。對於電影，除「字幕」（Tietle）外，不用辭句。就是在發音電影裏，也不能用過多的辭句。因爲電影作品的構成法則，是和會話有分別的，連續會話不過加長膠片而已。電影又能把文學所不能傳達，簡單地傳達出來。依據電影，或是主人公具體的性格，或是那事務的特性，或是那性格對像的關係，更或是另一風景描寫，電影與故事，方法上是不同的。

我們對一個行動，能用逐次的攝影與「手法」的構成，使他展開。對電影未來造作的攝影設計，取名叫「脚本」（Scenarie）。在這攝影設計裏，不只是定要寫出動作，事態等，還必定寫出那攝影方法，舞台裝置，主人公心情的傳達方法等。脚本不只是定要對立以上的問題，還要對他與以回答。一般的說，脚本本質上不是小說，是可和記錄相等的。小說爲要移爲電影，必要極端的簡單化。

影譚

▲「欽差大人」中之王瑩▲

電影讀本

第五章　電影化與各專門技術家

來島雪夫著　思白譯（四一）

Ⅵ　演技與電影演員

且引用「電影演員論」中所述的，「關於演員與對話的蒙太奇」來看：（一）試想像四個演員中的一個說着話吧。如今，在銀幕上只看到質問者。他發着問話。於是，就不得不有誰來回答。這場合的回答者的映像，是稍在質問者的映像未終了之前出現的。這，是映像先行於影響之前的例子。（二）觀客，看到一個人在說話。他把話說完了。然而觀客的注意，還集中在他上面。此時，有誰在畫面外插嘴了。觀客，聽得插嘴者的話，但沒聽見他。這場合，第二個演員的話，是疊在第一個映像之上說的。即，是音響先行於映像之前的例。（三）演員說着話。其他演員對於這話作怎樣的反應，這是觀客懷着興味的所在。觀客，一面繼續聽那說話者的話，一面看着其他演員的底方面。

這場合，畫面有時是說話者，有時是聽話者，那樣地插接（Cut back）着。我們有時看到說着話的演員，又有時看到在這個演員底說白之上，疊着聽話者的映像。以上的三例，雖是講述說白應先於映像到如何程度，或映像應先於說白到如何程度的重要性的，然在這裏，也成爲電影演員的意義，對話的契機而益增重要性的證據。

底下，說明插圖所示的演員演技的練習表。這些照片，是從狄克．羅亭司基的「表情學與電影演技」（Gestologie und Filmspielerei）轉載來的。此論，是發展裴洛．巴拉日的「視覺的人間」中所述的「相貌學」（Physiognomic）及「表情學的文法」（gestologische Grammatik）的見解，而爲電影演員的練習圖式化了的東西。這，是可作爲「恣態表情」（Mimik）的參考的吧。

（第一圖）

頭中央之表情（第一圖）直行，是常態的表情。左行，是否定的表情。右行，是肯定的表情。中行，上段之圖，頭向前低下。這，是「熟思」與「觀察」的表情。中段之圖，是中間性的。下段之圖，頭輕輕抬起，是「滿足」的表情。左行，上段之圖，將頭引下，是「以懷疑而躲避」之意。中段之圖，是「只從對象反射的地逃避」之意。下段之圖，仰起而從對象引離，是在自我意識極強之說「是」或「否」的場合。右行，上段之圖，頭向肩部沉落；中段之圖，頭向肩部斜傾；下段之圖，頭從肩部抬起；這些都是肯定的表情，是信賴着對手的姿勢，不作「是」或「否」的陳述者。

眼之表情（第二圖）眼之表情眼在電影），是以「用着說話」中程度被重視眼的。然而眼睛的表情，過分運動處，成怪相。此員所示，便是作爲演練之表的者情的基準的是習常，表央的直行，向正，中，左行，眼其上，右眼，眼注視，段次，眼在行裏看，第一段，是充橫張開着，中段，眼音分的眼開，下表，半通，是睡着的面情表這開，雖只是外加的表情些圖式，然若出上樣現的強度，可表各的的味內容。意

（第二圖）

南京映：「柳絮飄零」

（白朋）

原名：ESCAPE ME NEVER

導演：得羅．晋納

主演：ELISABETH BERGNER

出品：全英公司（聯美發行）

這部片子傾了全力來描寫一個人物：流浪女琪瑪鏞土。故事是普通的，但在描寫手腕和演員能力底合作之下，成功了一件難以忘紀的藝術品。

表面上，這部片子似乎攻擊濫施愛情的青年男女，而實際上中心並不在這裏，只是假設若干人物來加強對於流浪女琪瑪的凸顯而已。伯格納女士底優越的技術尊爲「無可比擬」的，略嫌誇張，但在美國明星中卻缺乏這樣清脆的人物。尤其是她底驚人的身段，伶巧的談吐，深刻的表情，清脆的活力，再加上她底強烈的個性，所帶來的，給影壇造成了一個新的典型。

她底特有的演技裏，含有很濃重的舞台味，但這戲底氣分沒有破壞了影戲，反而是加進了萎靡、纖弱、鮮明的影戲氣分，色調更自然，她不能脫出其他一切，而獨顯特色。

自然的背景，攝影的燈光，鏡頭的佈置，這些充滿歐洲風味的配合給了她極大的幫助。這張片子和美國出品比較，更沉着些，更切實些，同時，更莊重些。

銀．色．風．景．綫

▶……「翡翠馬」於日前在新光試片，頗得讚美；現明星公司特將「翡翠馬」片中之主演人王征信、龔稼農、嚴月閒、顧蘭君等表情動作之聯續畫面，製成活動映畫小冊，共分三種，如讀者諸君需要該項贈品，請付郵二分，寄本埠楓林橋明星影片公司宣傳科，即可按址照寄一份。

▶……天一之「花花草草」是洪深編的，劇本已送審，開拍之期，當屬不遠，據邵郵人表示，該片決另用新人主演。

▶……明星公司自編劇科成立，徵求劇本以來，外來應徵劇本，日有收到。

▶……明星公司將於最近期間成立一大規模之圖書館，搜羅中外與電影藝術直接或間接有關之書籍雜誌，以備同人參餘閱覽。

▶……沈西苓導演之「船家女」，自中央大戲院作非正式的試片後，輿論頗佳，或曰：「徐來的戲，從來沒有做到這樣好過」，憑此一點，可見怪物會費去心血不少。

▶……「兄弟行」日前開拍。小秋在攝影場中，奔來跑去，愉快而興奮，蓋此爲其導演生活之開始也，該片將於日內晉京拍攝外景。

保肺漿

大瓶 小瓶 二種　各藥房均售

秋風多厲！

入秋以來，溫寒時變，偶或不慎，傷風咳嗽，乘機侵襲，若不亟治，日久傷肺成癆，影響於全身健康至大！

「保肺漿」配製合理，功效確準，能止咳平喘，除痰殺菌，凡久咳氣喘，各期肺癆，短期內痰積，無論新久，不管枝節，立起沉疴！

「保肺漿」治流行性感冒，初起咳嗽，尤易於反掌。

本劑味美易服，常服能增加抵抗力，使肺部漲大，乃近代最完善之保肺聖藥也。

大瓶一元七角五分　小瓶一元

上海四馬路太和大藥房總發行

並製 保肺飴片藥　功效相同　服用簡便

招商局船期廣告

船期問訊處上海外灘九號招商總局電話一〇一九七

建國快輪　准於十一月三日星期日晚開往漢口沿途各埠均靠

江順快輪　准於十一月四日星期一晚開往漢口沿途各埠均靠　本輪電話八二一六〇

新江天快輪　准於十一月二日星期六下午五時開往鎮海甯波　本輪電話八三二六五

海宴快輪　准於十一月六日星期三晚開往溫州

泰順快輪　准於十一月六日星期三上午八時開往烟台天津

海亨快輪　准於十一月三日星期日下午三時開往汕頭香港廣州

海利快輪　准於十一月六日星期三上午八時開往汕頭香港廣州

海雲快輪　准於十一月五日星期二午時開往海州連雲港

公平快輪　准於十一月三日星期日下午三時開往青島

遇順快輪　准於十一月六日星期三上午八時開往福州廈門

南京	柳絮飄零
大上海	夜半轟雷
國泰	老古董
融光	神童奇馬
巴黎	香艷曲
麗都	鸞鳳和鳴
中央	夜來香
光華	桃花扇
新中央	王先生的秘密　王先生過年
明星	四十二號街
恩派亞	蹦蹦戲
東海	海葬
卡德	四大金剛　鐵血紅粉
榮金	自由神
萬國	天明
蓬萊	小天使
浙江	蠻荒艷侶
辣斐	風月今宵
西海	暴風雨
華德	空中奇觀
九星	壹點靈犀
東南	夜來香
金城	欽差大臣
山西	暴風雨
威利	春華露濃
百老匯	慾海遺恨
虹口	月媚花嬌

康記 大舞臺

地址 二馬路英華街　電話 九〇二〇〇上樓 九二〇二〇下樓

今夜首次公演 繼續新排偉大名劇

四本 西遊記

明天禮拜日戲

三本 西遊記

座價平民化　日戲價目 三樓一角 二樓二角 四角 正廳三角 五角　夜戲價目 三樓一角 二樓二角 三角 六角 正廳二角 四角 八角

回力球　中央運動場

每晚八時起賽　星期日午后加日場　霞飛路亞爾培路口

㈠爾魁地 ㈡泰寶達 ㈢依思高 ㈣賈多 ㈤杜樂仙 ㈥卡禮加

㈠亞爾培地 ㈡蘇羅沙伯 ㈢伊利古咸 ㈣色拉伊 ㈤古巴龍 ㈥加拉地

今晚特排紅藍大賽

爾加　普登巧　戰　白羅地　沙特浪谷

黃金大戲院

地址 八仙橋　電話 八六八五〇 八四二〇四

暫停數天

一俟平角到申擇日開演

榮記 共舞臺

地址 愛多亞路大世界隔壁　電話 八四七一〇 八四六八〇

暫停數天

練習機關佈景

榮記 大世界

中國最偉大遊戲場　門票每位小洋一角

乾坤大劇場　日戲 渭水河 小放牛 湯懷自刎 南天門 拷打承御　夜戲 十回石 三本西遊記

羣芳會唱　童子武藝　有聲電影准映 漁光曲 聯華公司名片出品 歌唱巨片　四樓舞場 桃花歌舞團 表演熱烈 歌舞偉大　中西魔術　南北雜劇

南北滑稽文武雜耍奇技異能應有盡有

深秋

范翼華

我是江湖裏的一葉浮萍，三年前被浪花送到了梁溪，在一個明月皎潔的深秋之夜，獨自一人雇了一只小舟，漂流在渺無邊際的太湖裏，天上沒有星，也沒有雲，祇有一個一塵不染的明月，懸在天空，倒映於湖裏的碎影，隨着波浪的起落，一些也不住的動盪。微風輕輕的吹來，一些也不覺得寒冷。太湖裏的小山，很秀麗的矗立着，帆船還着風，一葉一葉的像白鷗似的，飛着。岸邊的蘆葦，雖然沒有白頭，但已呈着衰老的氣象，偶然由蘆葦裏飛起失羣的鴻雁，牠悽慘的叫聲，聽得人有點悵惘。

我倚着船舷，呆呆地望着，我忘了別人，也忘了自己；心沒有一毫的塵滓，閒暇得像個出塵的仙子。

平時，最喜歡讀陸放翁的詩，這時，就自然的集着他的句子：

萬里浮雲一掃空，
蘆花千頃月明中；
西風落葉秋蕭瑟，
杳杳江天叫斷鴻！

三年一眨眼就過去了。而我却漂流到上海來了。

又

昨晚，下着疏疏的細雨，燃着了一支捲烟，無聊地在燈下翻着屈原的離騷，望着壁上孤單的影子，聽着窗外淅瀝的雨聲，在烟霧彌漫裏，我很自然的笑着。

秋天是最容易引起人的懷鄉病的，尤其在秋宵夜雨的時候；不過我是一葉浮萍，我過慣了羈旅的生活，對於故鄉並沒有絲毫的留戀。

我望着桌上凌亂不齊的陸放翁詩集，我又集了四句：

軒窗寂寂雨絲絲，
清夜焚香讀楚辭；
自笑此身羈旅慣，
故山未敢說歸期。

梧桐

蒼苔

淮南子上說：「梧桐一葉落而天下知秋」。現在又是梧桐葉落的時候了。

我生平對於花木，雖然愛好；可惜田園趣味，與我無緣，遍人的生活把我驅逐到終日不見自然景象的都市中來。雖然天氣冷了，知道秋天業已到來，但是梧桐葉落的聲息，只能在夢境中去求，這是引為憾事的。

有花園和別墅的人家，窗前栽着幾棵碧淨如洗的梧桐樹，一種幽靜的趣味，籠罩着秋窗中人在讀書，在潑墨，在品茗，在談天。這裏面的人委實是幸福的，但是在上海有幾個人家有這樣的場面呢？

記得兒時在故鄉，白堊的粉牆內，也是園着那兩棵高而且大的梧桐，枝幹高高地伸出牆頭，張開如巨人之掌的肥大葉兒，密密層層，懸在半空似的，可望而不可即。夏天，坐在梧桐樹下，可不但陽光不能下來，而且自然有一種涼侵心脾的美味，令人心骨俱醉。尤其是一點點和忍冬藤（忍冬藤一名金銀花）相彷彿的細花瓣兒，落得滿堦都是，清香撲鼻。祖母常愛拿把竹帚兒去打掃，我總向祖母央求，請她老人家休息休息，把這些事讓給僕婦們去做罷。其實，我的心裏却頗願意，那些小桐花瓣兒在地面上多躺一會。好讓我多靜靜地賞鑑賞鑑。現在，可喜的是祖母的身體還甚康健，不知她近來還常常在階前，打掃落地的花花麼？因為講到梧桐，不禁又想起在故鄉的年高祖母了。

小時候，我很愛吟幾句小詩，嘗用小刀在梧桐幹上刻着小字，梧桐樹皮綠淨且柔，很容易刻得進，年久日深，字蹟兒漸漸放大了，當我在外埠過了幾年再回到家裏時，便看見那字和我刻的時候，大大不同，它也一年年的增長起來，這是人生一種絕好的記錄啊！

秋天到了以後，梧桐給與我的繫念更深了。這時候，桐花落盡，桐子漸漸地委下地來。桐子的香味，和桐花一樣的叫我歡喜，而且炒着可以吃的，雖然小得和豌豆差不多，但乾脆可口，比豌豆好得多了。自從一別故鄉，久不嘗桐子的美味，在上海這地方，從那裏尋桐子去呢？

白居易詩：「秋雨梧桐葉落時」，為什麼寫到秋雨，就單想出梧桐呢？這裏面的意味，也就大可玩索了。

今文人某公，自署「秋桐」二字，被章太炎奚落了一番，太炎說：「秋桐二字，原是紅樓夢中賈赦的侍妾之名，為什麼要以侍妾之名為名呢？」

我覺得章太炎這樣開某公的玩笑，雖然是「善戲謔兮，不為虐兮」，可是從這裏，也大足見此老所見之拘。難道「秋桐」二字，一度做過侍妾之名，便永遠不得為文人之名嗎？

深深在我印象中的梧桐的影子，老幹撐天，枝葉偉茂、而體幹之綠淨，不染纖塵，它是多麼可愛的一種植物。它是植物中的雅士，它是我的有詩意的良朋！

從前陶淵明愛菊，周敦頤愛蓮，我對於花草中的蓮菊，固然與陶周二公有同癖。至於喬木類，我的偏癖，便只有梧桐。

秋心

胡野吟

講到「秋」，總想到「愁」，因為「愁」是「秋」加「心」—「秋」的「心」總是「愁」的。

的確，秋天總是愁的，宋玉之言曰：「悲哉！秋之為氣也，蕭瑟兮草木搖落而變衰，憭慄兮若在遠行，登山臨水送將歸。」言「秋愁」者推之為祖。可見「秋愁」可分為四種：衰落，遠行，登山，臨水，都是愁緒之源，以秋愁作如是觀，則在有愁者愁絲千萬，真應當「剪不斷，理還亂」矣。

但也未倘無消愁之道。

秋天到了，雅人雅事也多得緊，登泰山，謁孔林，遊瑯琊，訪醉翁之亭，所謂「秋高氣爽，旅行正宜」，「清秋景物，正堪玩賞」，有機會開專車，坐飛機，坐汽船，享盡人間奢侈，亦為人情之常。

上面是說的「玩」，「玩」是比較要有閒暇一點的人暫有這種雅福；如我輩身居鴿籠的人，祇有更低一層地來講究一個「吃」字。

「持螯賞菊」，雖屬「吃」之項下，但到底還得化去大量銅板，化去大量功夫，非吾等所宜也；所以「持螯賞菊」，仍是雅人雅事，非俗人俗事。

俗人的「吃」，天老爺也已安排得很好：炎夏一過，「糯米熱白菓」的喊聲，已漸漸清脆起來，那個嗶啦嗶啦的響聲，真夠使人口內饞過，口涎直淌口外，於是化去銅板五枚，即可大嚼一頓。

再下去便是月餅，月餅一百元一個，並不希罕，可是三個銅板一個的儘有，所以在中秋前夜，管可飽餐一頓。

如果再說得過分一點，桂花栗子真是應時菓品，想想也值心羨不止。

消愁之道雖有，可是愁秋之人也很多，詩人「思秋」，美人「悲秋」，一幕一幕地演，不一而足。

有人說，「思秋」，「愁秋」，已不是廿世紀的現象了，廿世紀的人是麻木的，是無情感的；古人「登山臨水送將歸」，便有愁；可是，現在「送將歸」的時候，既不「登山」，「臨水」，也被大輪船弄得昏了頭，那裏能講到愁！

這話也不錯，可是愁的人儘有：

在這個秋天，樂者自樂，苦者自苦；

有的人登山臨水，樂事千萬，雅事頗多；

有的人卻被忘了幸福，永遠像在地獄裏見不到天日。

講到這些，原有些殺風景，不贅。

可是，我總希望，雅人在雅事之餘，不要忘記久被幸福遺棄的人們。

托爾太之夜

智利小說

阿孟太•水格烈作　小巷試譯

夜晚九點過後，托爾太這所在，就使人有了種棄城的覺觸。灰沙紛飛的街上，留下了黑暗與荒涼。居人都躲上了那兒去了呢？有時候，甚至連狗聲也聽不到的——那種拉丁阿美利亞的看家狗子的。

天井里，祇有陰森的樹，祇有車輛和打着瞌睡的車夫們。眞的，這是個催眠的鎮市的園境呀。

半夜時分，到班車子；站上立卽充滿了混嘈的，嗚哨的，以及馬蹓的沉重的，聲音。過後，就什麼都沒有了。寂呀，靜啊，街上那排高矮不等，大小互異的屋子，在黑頭裏面投出了許多的討厭影子。後面，老遠所在，卽是那安地司山脈。

托爾太是有着個火山的，當這城市像死了的時候，它乃噴火，燐火那麼的。

我跟托爾太的記憶，就祇是這些夜晚，因為在那時候，那城子才最跟我相熟。

那時我家屋角頭里住着個寡婦，合她的獨女。她是個離種印地安人，生得還美。先前，她跟一位有錢，漂亮，但有些神經衰弱的德國商人過着七年。這場婚姻的結果，就是那女孩。一個奇怪的傢伙，一雙「來路」小鳥，給打進了土著淘里。我父親曾合那寡婦有點糾纏，故在諸種情況之下，他總帶我一起看她，以免外頭的口舌。他倆聽我我倆自便，故自然而然的我倆終究各打對方起了個想頭。她是我的第一個情人——年青人的初戀，當其存在時，是包涵着世界的一切的美，怪，靈，與永的：：然其終究，它在吾生又祇佔了那麼無足輕重的一份。

我總在夜晚看她，一談就是九個鐘點。手則交互握着，在那鐵格子的窗邊。這羅曼司（牧歌）過了整整一夏。她總離她的牀子趨來窗畔。她穿着長的睡衣，這時她的頭髮，大都散在背後。我瞧她走那鳥黑的房里現出來，很有節奏的跑來窗子邊，笑嘻嘻的，伸手給我：夜是暖和的，那萬里無雲的天上，又往往有着亮月的。每當月夜，城里上燈的把燈盞熄了，其時街上就沉在亮與影的美的對照里。我那朋友與她的白袍，她的波浪形的黑髮，在那鳥黑的屋里，緩緩的趨來，於是驚動這窗子，發出聲息，把哦非利亞（就是我那位情人呀！）的影形驚現我的面前。如欲把這幅圖畫，弄得逼眞的說話，那我們所需要的，乃是清泉與秋牡丹花。這個結合，是純正而浪漫的，一切皆是，祇我們所取的道路稍稍難說。

那時，我正修畢中學，打算進大學研究。在我大考前幾星期，我父親決定到南方旅行。他擬在那里弄所屋子，當我在大學修業之際，擬卽安插那邊。我父親是位着實「能敢的朋友」，孔武如士兵，精神則頗若遊牧人中的一會長。我慣於立卽遵奉他的嚴命，而無所執拘。

我父親走後那些日子，我留宿親戚家里，我常早睡，八點半卽上床。但幾個時辰過後，當家里人都入睡，我乃小心出房，過院，打那里上街，走那高木的板門上爬出去的。夜半到早晨頭，那些時辰，我皆打發在那鐵格子的窗邊，吻着我愛的小手。我囘家時，猶出門時一般的小心，到八點，用早點的當口，我必就座跟別的家里人一起。

我這把戲，繼續幹着。一晚又一晚的，幹了個把月子的光景。這屋里就不會有過一人疑過我的行徑。正相反，他們跟我的正徑，與勤讀，皆有極很高的尊敬；同時，那寡婦又從不忘掉親手上門上去加着雙鎖，再把鑰匙藏走了。

為了要哄過這妒忌的媽媽的嚴防，哦非利亞與我想出了一條妙計，一條明晚「相會」的妙計。

考試過後，我為（父命）所囑，去康三不行那兒跟我「老的」會頭。臨行那天，下午四時，我進車里，那里巳滿是包裹，箱籠與行李的了。車子在寡婦門口停歇，我跳出車子去致別。寡婦和她女兒一起來門口；跟她倆擁抱過後，我又上車。轉角之際，在馬踞所起的灰塵中，我舉起我的鬧邊帽子，去答她倆的急切的搖動的手帕子。

近站時，我命車夫停一家旅舍門口。我就在那旅舍里打了個電報，給我老的，大致說我趁車脫班，我決搭明早頭班車不誤。我把我關在房里，打鬧行囊，揀出我挺體面的衣服來穿着上身。這時是下午五點，我還得候七個鐘點。我們約下的幽會，跟往常一樣，還是在半夜里。我們皆猜那寡婦，既道我走了，該不至再那麼廳煩去門上下鍵的了。伺時，焦心不給人家認出，故我不敢上街，甚或進酒徘間，院子，廳上，這旅舍里的飯堂里去。神經賓的，心不在焉的我，在我房里走這邊謊往那邊去的。我很想看點書，祇是書里的字，都模糊了，要末走那里跳出了白的身子出來，她的髮絲，是流在她的背後的。終後，我決上床躺歇。我把我的闔鐘弄來絞好了。把那針盤弄到十二點一刻。於是，我就竭力使自己入睡。

我直睡到晚兒八點欠十分時醒覺，那點時候，正夠我打行李和搭車子上路。

多捐一元　多救一命

本館代收水災普捐

輪船進口報告

十一月一日到

新寧紹	由寧波	寧紹
新北京	由寧波	太古
貴生	由長江	招商
萬象	由長江	三北
祥泰	由福州	祥泰
黃浦	由長江	怡和
建國	由長江	招商
穎州	由香港	太古
美南	由長江	美孚

輪船出口報告

寧波班

新北京	三日	太古
新湖興	三日	達興
新寧紹	三日	招商
寧興	四日	三北
新江天	四日	招商

長江班：二日、二日、三日、三日、四日、四日、四日、五日、五日、五日；三北、怡和、招商、太古、怡和、招商、三北、怡和、太古；漢口、漢口、漢口、漢口、宜昌、漢口、宜昌、長沙

溫州班：九日　招商　溫州

南華班：二日、二日、二日、四日、四日；太古、怡和、太古、太古、太古；汕頭、烟台、汕頭、香港、粵、天津

瑞安平陽班：二日、二日、二日、四日、四日；太古、太古、怡和、太古、太古

北洋班：十六日、四日、二日；瑞平、瑞興、樂清；瑞平沙

福州班：二日、二日、二日、五日、五日、五日；怡和、太古、怡和、太古；青島、烟台、天津

溫台班：二日、七日、八日；三北；聯安、聯安、寧紹

外洋輪船出口

通揚班：一日、一日、二日、二日、三日、三日；大通、大達、大通、大達、大通、大達；通州、揚州

香港小呂宋班：九日、五日　亞洲皇后

世界班：五日　卜克總統

舊金山紐約班：五日　胡佛

西雅圖班：十二日　格蘭

遺失棧單

元和糖行　裕行

[illegible]

遺失田單聲明

[illegible]

遺失聲明

黎瑞珍　啟

遺失聲明

[illegible]

遺失圖章作廢

羅紹穀　啟

國民政府註冊　英國政府註冊　荷蘭政府註冊

姚佐頓白濁丸

本醫師特製此丸，專治新久五淋白濁，非常靈驗。購者堅決認定姚佐頓老牌，庶不致誤。每料二元，半料一元。各大藥房均有出售。總發行所上海三馬路大舞台後面　姚佐頓大藥房謹啟　電話九二六七五

遺失田單

[illegible]

遺失聲明

[illegible]

退保遺失聲明

李少安　號　謹啟

遺失聲明

成樂寶　啟

遺失田單聲明

[illegible]

遺失田單

衛卿硯　啟

遺失田單

羅燕詒堂　啟

遺失田單

[illegible]

遺失田單

瞿梅生　啟

遺失圖章聲明

朱生品　啟

受股聲明

[illegible]

遺失類

遺失聲明

[illegible]

遺失聲明

[illegible]

遺失田單

[illegible]

遺失田單

[illegible]

遺失田單

[illegible]

遺失聲明

廣毛發　啟

遺失田單

[illegible]

遺失田單

[illegible]

遺失田單

金依寶　啟

招請華總理

[illegible]

退股聲明

[illegible]

祝匡明律師代表乾豐和烟紙店薛仁倫清算通告

[illegible]

被竊聲明

[illegible]

鄒雍笙張翠蓮協議離婚

[illegible]

被竊聲明

[illegible]

張秋彬律師代表劉關弟黃寶金協議離異啟事

[illegible]

推受盤聲明

[illegible]

陸寒生啟事

[illegible]

推受盤聲明

[illegible]

倪椿華大興整理公司拆股啟事

[illegible]

推受盤聲明

[illegible]

奚起孟律師代表倪寶梅陸齡鈞協議離婚啟事

[illegible]

警告逃在房客

[illegible]

受盤聲明

[illegible]

江逢治化學製藥公司啟事

[illegible]

聲明類

江蘇上海第一特區地方法院公告第一八七一號

（為周鞠瑚請求限定繼承公示催告）

（權債明報人權債之主生桂周告）

[illegible]

接辦聲明

[illegible]

錢劍秋律師代表黃鳳珍方菊生協議離婚聲明

[illegible]

改換印鑑聲明

[illegible]

季榮生卽阿榮戴四妹協議離婚聲明

[illegible]

聲明

[illegible]

法言

青甫寶題

新刑法評價（三二五） 弘之

侵占罪

新刑法第三百三十五條第一項規定：『意圖爲自己或第三人不法之所有，而侵占自己持有他人之物者，處五年以下有期徒刑，拘役，或科，或併科一千元以下罰金』。

不動產能否爲侵占罪之客體，原有積極說與消極說之分，然就本法之立法精神以觀，不動產既可因竊佔而成立竊盜罪（第三百二十條第二項），苟竊佔當時在自己實力管領之下，自亦可成立侵占罪。且搶奪罪法律限定以動產爲其客體者，則於法文特別規定動產字樣（第三百二十五條第一項），本條僅稱『侵占他人之物』，自包括動產不動產在內。故以作積極解釋爲宜。

顧論者或謂竊佔不動產，以圖得不法利益爲構成要件，良以不動產須爲移轉之登記，始能取得所有權，不能藉不法手段而取得，本條既以意圖不法所有爲構成要件，可知原不包括不動產在內；無論登記制度，現未普遍施行，即所謂意圖不法所有，原以犯人有此意念爲已足，初不必已經因此獲得所有權，例如將自己管有之他人房屋，擅行出賣，而以賣得價金入己，亦足成立本條之罪，初不因其取得所有權之非法，遂可脫免其刑責，此消極說之不足採也明矣。

地院檢察官杜家聲 昨突奉電召入京

因與經辦某種重要案件有所牽涉 地院派人伴同前往

司法行政部、以上海地方法院檢察官杜家聲、因與某種重要案件、有所牽涉、特電上海地方法院院長及首席檢察官、電令赴京、該院奉電後、昨已派員伴同杜檢察官、乘車赴京、據本報記者調查、杜最近曾經辦一某人侵佔達二百餘萬之鉅案、所謂某種重要案件、是否指此、無從證實、

今日開庭順序

▼高等第二分院（民事案件）

案由	時刻
愼和號與長豐地產公司欠租上訴調查	上九
邊協鑫與張學植會款上訴審理	上九、半
潘小松與蔡文彩返還保證金上訴調查	上十
吳永華與方慶奎欠租上訴宣判	下一
楊先芬等與程昇康等存款上訴宣判	下一
趙菊初與大陸號貨款上訴宣判	下一
耀華醫療器械廠與哈同洋行欠租上訴審理	下一、半
蔣協記與派爾馬萊麗賠償上訴審理	下二
東方綢號與鄭蔭裕貨款上訴審理	下二、半
楊小園與怡成紙號保證上訴審理	下三

▼高等第二分院（刑事案件）

案由	時刻
謝愼記因陳善章等侵占等罪上訴調查	上九

▼高等第三分院（刑事案件）

案由	時刻
史瑞山鴉片上訴審理	上九、半
楊國順訴陳龍山等傷害致死上訴審理	上十、半

▼第一特區法院（民事案件）

案由	法庭	時刻
華通商業儲蓄銀行與包玉川押款	六	上九
和豐錢莊與鎮金元押櫃	六	上九、半
法商立興洋行與恆盛洋貨號提貨付款	六	上十
孔士洋行與老順昌祥號履行契約	六	下二
永業綢廠與和豐絲廠申莊交貨	六	下二、半
英麗建築公司與勝利舞廳返還造價	六	下三
王瑞祥與陳愼和木作等貨款	六	下三、半
達理與戴恩記等欠租	四	下四
周善昌與益康豐記莊等存款	四	上九
同昌福酒行與立順等保證債務	四	上九、半
席仁圃與姚燕齡票款	四	上十
上海綢業銀行與康茂無線電行借款	四	上十、半
謝德記木器號與唐玉昆等貨款	四	下二、十
梁鳳山與同盛米店等存款	四	下二、念
公益銀公司與錫英駁等借款	四	下二、半
蔣杏卿與姜連琪等欠租	四	二、四〇
渭記繆和賬房與毛榮記號欠租	四	二、五〇
甲能生與張阿福借款	四	下三
白金生與陳永芳等借款	十	上九
顧川堂賬房與高張富等欠租	十	九、十五
平治明公司與任錫藩欠租讓渡	十	上九、半
朱榮林與蔣信元欠租	十	九、四五
公益銀公司與朱鴻章等借款	十	下二
豫泰木行與葛聽夫票款	十	二、十五
黃慧琦與陳大勳借款	十	下三、半
郎伯庸與孫仁福欠租	十	下三、半
蔡永學與胡志佩保證	十	二、四五
柳文濤與朱秀芳票款	十	下三
泰利公司與柳永壽欠租	十	三、十五
勝家公司與邱金才等保證	十	三、五〇
聯輝生與俞金郎等借款	十二	四、〇五
慶成錢莊與江炳元等欠款	十二	下二
俞自勉與陶德記減租	十二	下二
俞希稷與謝仲康律費	十二	下二
泰利公司與陳貴福等欠租	十二	下二、半
白金生與沈桂生等借款	十二	下三、半
愛爾德公司與楊鳴菽等欠租	十二	三、四五
王連生與張瑞卿貨款讓渡	十二	上十
白哈而生與徐阿盤等借款	十二	上十、十
陳織林與周應浦等票款	十二	上十、念
葉志賢與顧瑞侯貨款	十二	上十、半
孫金生與艾福山借款	十三	十、四〇
李棣氏與鄧根香借款	十三	十、五〇
韋張德與俞金泉借款	十三	上十一
郁利生與楊仲芳借款	十三	十一、十
方洪生與姜永發欠租	十三	下二
徐徐氏與王海波票款	十三	下二、半
上海第一織造廠與陳錦記票款	十三	下三
泰利公司與邱旺炳等欠租	十三	三、十五
仁吉經租處與袁賢福欠租	十三	下三、半
國華銀行虹口分行與浦東中學欠款讓渡	十四	上八、半
種德公司與沈厚發等欠租	十四	上九
洪敬齋與黃慕修等欠租讓渡	十四	上九、十
大有恆莊等與胡裕馨等欠款	十四	上十
孟却生與來宣曾等借款	高一	下二
阿底旦夫與奧蘭大票款	高一	下二
白和生與錢鴻祥等借款	高一	下二、念
郭志芳與應聖泰等貨款	高一	下二、半
鈞益地產公司與忻元貴欠租	高一	二、四〇
昌記柴炭行與實盛煤號貨款	高一	二、五〇
哈同洋行與胡承諾欠租	高一	下三
阿木生與劉鴻盛欠租	高一	下三、念
金榮康與陳錫榮借款	高一	下三、半
虹口天主堂與吳連昶等欠租	高一	下三、半
興中公司與胡鑑人欠租	十四	下二
張文駿與周介繁股款	十四	下二、念
永安地產公司與沈兆奎等欠租讓渡	十四	二、四〇
永盛發記魚行等與徐鶴林等欠款	十四	下三

▼第一特區法院（民事調解）

案由	法庭	時刻
奚有光與嚴葆初借款	四	下三、半
高鴻康與陳子廷票款	四	下三、半
包介侯與瑞興昌貨款	四	下三、半
沈周氏等與梁唐氏解除婚約	四	下三、半
楊葭生與張玉明等欠租並返還機器	四	下三、半
黃雲亭與李煥章等借款	四	下三、半
業廣公司與唐炎生欠租	四	下三、半
源大豬行與王維藩等貨款	四	下三、半
耶摩生與王子俊借款	四	下三、半
斯文洋行與劉錫貴等欠租讓渡	四	下三、半
義品銀行與駱錦文等欠租	四	下三、半
平治明洋行與馮許氏欠租	四	下三、半
陶重雲與戴洪奎借款	四	下三、半
丹桂公司與吳競寸等欠租	四	下三、半
宏興洋行與宏興藥房違約金	四	下三、半
業廣公司與愛國書社等欠租	四	下三、半
信記公司與周阿二等欠租讓渡	七	上八
達理與繼根棠等欠租	七	上八
中華齒牙防護院與張守義醫費	七	上八
營益地產公司與納司太錫佛司	七	上八
孫金生與殷道生等借款	七	上八
公記經租處與大光明號欠租	七	上八
先施公司與張美莉貨款	七	上八
曹志豪與張阿大欠租讓渡	七	上八
黃光遠與邱東生貨款	七	上八
廖豐經租賬房與大新鑲牙店保證債務	七	上八
順泰五金號與新龍記營造廠貨款	七	上八
達理與劉金標欠租	七	上八
毛信隆與胡瑞卿欠款	七	上八
奚洪德與麗通橡皮胎號等欠租	七	上八
俞阿璉與孫厚甫保債讓渡	七	上八
德和洋行與陳士傑等欠租讓渡	七	上八
老沙遜洋行與華順記成衣鋪欠租	七	上八

▼第一特區法院（刑事案件）

案由	法庭	時刻
沈阿毛竊盜	一	上九、半
黎福倫詐欺背信	一	上九、半
施麗娟訴方嘉亨妨害自由	一	上十一
侯嘉海等自訴盛玉慶侵占背信	二	下二
周洪順擄押	三	上九、半
顧增泉等搶奪	三	上十
王裕亨與王阿龍誣告及妨害自由	三	上十、半
傅紹康訴楊俊生濫發支票	三	二、一〇
王郭氏訴王仁興傷害	三	二、三〇
薩繆爾威林生華而甫訴林大海詐欺	三	二、四〇
張瑞琪等訴王仲麟等詐欺	三	下三
徐仲良訴馮公展濫發支票	三	三、一〇
王樹棠訴黃炳章等妨害自由	三	三、二〇
陸森發訴吳元元詐欺	五	上十
沈瑞林訴顧椿昇詐欺	五	上十
徐綏子訴郭宏才等過失傷害	五	下二
陳兆祥訴劉蘇氏等傷害等罪	五	二、一五
沈基訴沈霖生侵占	五	二、二〇
楊桂祥訴何弗興濫發支票	五	二、三〇
郎文敏訴俞鼎甫等濫發支票	五	二、四〇
陸大豐等訴孫源芳等濫發支票	五	下三
譚宗榮訴周廟發過失傷害	五	下三、半

▼第二特區法院（民事案件）

案由	法庭	時刻
潘序倫與張循南票款	四	上十
方興詩與陸寶生等欠租	四	十、一〇

▼第二特區法院（刑事案件）

案由	法庭	時刻
警務處訴徐福林妨害自由	一	上九
警務處訴嚴章良搶奪	一	上九
警務處訴李田濤強盜	一	上九
警務處訴胡阿生等竊盜	一	上九
警務處訴張景富竊盜	一	上九
警務處訴顧華堂傷害	八	上九
警務處訴張得勝等瀆職宣判	八	上九
警務處訴道而其谷夫宣谷拉絲詐欺宣判	八	上九
警務處訴勃亞尼特少大老夫傷害	八	九、一五
警務處訴馬阿連過失傷害	八	九、三〇
警務處訴王阿毛竊盜	八	九、四〇
龍孫氏訴孫懋坤侵占背信	二	下二
張財柏訴吳志帆偽造文書等	二	下二、半
公世元訴陳少卿濫發支票宣判	二	上九

▼上海地方法院（民事案件）

案由	法庭	時刻
陳森泰與徐老虎抵款	一	上九
隆茂盛記莊與寶豐魚行欠款	一	上十
劉文豐與王廣起墊款	一	上十一
大陸和尚確認土地所有權	一	上一
升順公司與瞿治徵欠租	一	上二
張禧濂與張美珍確認遺囑	一	上三
胡憲章與大華糖廠墊款	二	上九
張學貴與張杏榮欠款	二	上十
邢享坤與龐桂林會款	二	上十一
袁宏寬與張桂芳等借款	二	上十一、半
姚慶沛與東南女體校米款	二	下二
史葉雯英與史永康脫離家屬關係	二	下二、半
金人駿與顏德良欠租	二	下三
錢氏祭祠與王錦初執行異議	四	上九、半
唐錦章與沈種昌等保證債務	四	上九、半
徐翔林與楊富根抵款	四	上九、半
施林與施貴聲欠租	四	上十
陳崇衡與張會記等欠租	四	下一、半
沈陳氏與毛叙法等租屋	四	下二
胡祖德傳訊問	四	三、二〇
王棟良與林魚五欠款	六	下四
馮仁洲與胡杏生貨款	九	下三
劉耕華與完海鐘等貨款	九	二、〇〇
雷士禮與傅瑞芬貨款	九	四、〇〇
管阿陶與管全贖地	十	下二
馬福記與黃茂芳欠租	十四	二、二〇
蔣如松與蔣邦彥等解除和解	十四	上十
五和祥行與沈蔭庭等租屋	十四	十一、五
章雪琴與徐鏡蓉贍養	十四	十一、〇
朱文照與商程芝等交人	十四	十一、五
啓葆湖與廉記林脫離關係		
湯湘之與中元五金機器廠貨		
何啓慧與韋幹臣欠租	十四	上十一
瑞豐公司與俞文炳欠租	十四	十、〇五
金芝山與耶六根等欠款	十四	十、一〇
吳長春與唐祖新貨款	十四	十、一五
中國國貨銀行信託部與國華煤球	十四	十、二〇
黃茂林與凌聘深等返還支票	十四	十、二五
劉長茂與劉漢庭等會款	十四	十、三〇
諸夢熊與劉公司等欠款	十四	十、三五
東方汽車公司與遠大鐵工廠	十四	十、四〇
周蘇相與天茂號肉莊等貨款	十四	十、四五
永興經租賬房與徐連發租屋	十四	十、五〇
王實信與許金根芳欠款	十四	下二
陳玉坤與鮑警欠租	十四	下二
倪松濤與龍興泰米款	十四	下四
誤桂實與劉玉桃租屋	十四	下三

▼上海地方法院（刑事案件）

案由	法庭	時刻
張麟昌等侵占	三	上九
蔡國清等妨害家庭	五	上九、半
吳金標竊盜	五	上十
龔泰亨等傷害	五	上十
賈阿毛等傷害	十一	上九
唐立順訴林季渟等毀損	十一	下二
徐珠生訴林福渠詐欺	十一	下二
富叔鳴與錢福	十一	下二、半
丁曹氏等訴沈陳氏傷害	十一	下三
宋王招弟訴姚連根妨害婚姻	十一	下三
顧梅先等訴胡綠根妨害自由	十二	下二
錢慶魁訴章實全等妨害詐欺	十二	下二
袁阿海訴	十二	下二
孫慰臣訴李民生侵占	十三	上九、半
王喜芳訴于少庭等妨害風化	十三	上九、半
讀鑑臣訴俞振民濫發支票	十三	上九、半
尹志香訴杜雲六等偽幣	十三	上九、半
降陳氏訴降兆強盜	十三	上九、半
張德友等妨害自由	十三	下二、半

佈告

□第一特院

▼拍賣動產 ▲十一月六日上午十時拍賣信昌木行高朗橋一〇五一號小木頭一百五十根最低價一百八十元 ▲十一月六日下午二時拍賣陳炳根華盛路倍開爾路轉角六三一號內動產最低價四十二元九角 ▲十一月八日拍賣錢永潮塘山路四一六弄八號內動產最低價十七元八角又胡世章二六號內動產最低價八元四角 ▲十一月八日上午十時拍賣孫梅堂在本院內當紹商福股份有限公司股份二千八百股（每股二十五元）當紹人壽保險股份有限公司股份五十股（每股一百元）最低價共三萬九千元

□第二特院

▼拍賣動產 ▲十一月五日下午二時拍賣金友梅等法租界大馬路五六一號及鄭家木橋東興理髮所內動產最低價二百六十元六角 ▲十一月二日下午二時拍賣金波園海格路海格里一弄二五號內動產最低價三十九元六角四分

判決

□高二分院

▼刑事判決（一日）▲吳愼成因徐錫品自訴傷害上訴一案（主文）上訴駁回 ▲袁珊因陳遂初自訴濫發支票上訴一案（主文）上訴駁回 ▲蔡樊氏與包德福因誣告兩造上訴一案（主文）原判決關於包德福部分撤銷包德福無罪蔡樊氏之上訴駁回 ▲蔡樊氏因包德福等誣告附帶民事訴訟一案（主文）原告之訴駁回

▼民事判決（卅一日）▲協順帽莊與承蕃帽廠貨款上訴案（主文）上訴駁回第二審訴訟費用由上訴人負擔 ▲鼎新號與絅記經租賬房租金上訴案（主文）上訴駁回第二審訴訟費用由上訴人負擔本件應予假執行 ▲孫紹增與同興棧欠款上訴案（主文）上訴駁回第二審訴訟費用由上訴人負擔本件應予假執行 ▲四川汽車公司等與和合公記租金上訴案（主文）上訴駁回第二審訴訟費用由上訴人比例負擔 本件應予假執行如上訴人四川汽車公司順和與業館三多商店冠樂公司提供原判給付數額之擔保得免爲假執行 ▲廣興公報關行與徐士浩租金上訴案（主文）原判決關於命上訴人支付租金數額部分變更上訴人應向被上訴人支付租金洋一千三百六十五元 其餘之上訴及被上訴人其餘之訴均駁回第二審訴訟費用由上訴人負擔本件應予假執行 ▲陳繆氏與凱似擔借款上訴案（主文）原判決變更被上訴人應清償上訴人洋三萬四千九百六十五元〇三分並自借款日起至執行終結日止支付週年一分之利息第一審第二審訴訟費用由被上訴人負擔

▼刑事判決 ▲警務處訴陸月寬竊盜上訴案（主文）原判決撤銷陸月寬竊盜處罰金一百元罰金如無力完納以二元折算一日易服勞役 ▲包連城搶奪上訴案（主文）上訴駁回 ▲張根等妨害自由上訴案（主文）上訴駁回張根肖阿根各緩刑二年

□第一特院

▼民事判決（一日）▲恆興昌五金號訴蔡泰機器廠等貨款案（主文）被告蔡泰機器廠應償還原告銀一百六十二元六角二分四厘並自本年八月十三日起至執行終結日止週年五厘之利息如其財產不足清償時由被告朱章才於不足之額負清償之責原告其餘之訴駁回 訴訟費用由原告負擔五分之三被告蔡泰機器廠負擔五分之二 ▲蕃吾廬訴陳明記欠租案（主文）被告應償還原告欠租銀二百零一元五角訴訟費用由被告負擔 ▲沈瑞富訴張殿臣存款案（主文）被告應返還原告銀七百元並自民國二十二年十一月九日起至執行終了日止週年七厘之利息訴訟費用由被告負擔 ▲不連發生訴談庆如等借款案（主文）被告談庆如應償還原告銀三十元限令均分十五個月給付如經強制執行而無效時由被告王連根代負清償之責訴訟費用由被告談庆如負擔 ▲辣需門生訴李樹繞借款案（主文）被告李樹繞應償還原告銀五十元限令均分四個月給付如經強制執行而無效由被告王瑞祥代負清償之責訴訟費用由被告李樹繞負擔 ▲格那母生訴張阿根等借款案（主文）被告張阿根王安中應連帶償還原告四十九元限令均分四個月給付訴訟費用由被告等連帶負擔本件應予假執行 ▲易石生訴王小屛等借款案（主文）被告王小屛即王少屛應償還原告銀一百五十元限令均分十個月給付如經強制執行而無效時由被告方福慶代負清償之責 訴訟費用由被告王小屛即王少屛負擔 ▲公興發機器廠訴新泰祥纖廠貨款案（主文）被告應償還原告銀四十元本件應予假執行 訴訟費用由被告負擔 ▲裕昌五金號訴麟范公司票款案（主文）被告應償還原告銀二百六十五元七角九分本件應予假執行 訴訟費用由被告負擔 ▲東萊銀行訴馮厚德等欠租案（主文）被告馮厚德應償還原告銀三百一十二元二角四分被告李興昌應償還原告銀二百八十一元九角六分 訴訟費用由被告等比例負擔 ▲喬政榮訴金玉堂票款案（主文）被告應償還原告銀一百元及自民國二十三年十二月二十四日起至執行終了日止週年五厘之利息本件應予假執行 訴訟費用由被告負擔 ▲阿而琴生訴蔡煥生借款案（主文）被告應償還原告銀六十元准予均分十個月給付本件應予假執行 訴訟費用由被告負擔 ▲王蘭初訴蔡裕生等借款及履行保證債務案（主文）被告蔡裕生應償還原告借款本銀六百元及利息銀二百零四元如經強制執行而無效時由被告江悅山負代償之責 訴訟費用由被告負擔 ▲陳盛德訴李富成借款案（主文）被告應償還原告銀百元及自民國二十三年八月十日起至執行終了日止按月一分五厘之利息本件應予執行 訴訟費用由被告負擔 ▲新經租賬房訴王人恆欠租及遷讓案（主文）被告應償還原告銀四百八十八元原告其餘之訴及假執行之聲請均駁回 訴訟費用除假執行費由原告負擔外其餘由原告負擔六分之二被告負擔六分之四 ▲黃祥友訴圖萬春會款案（主文）被告應返還原告銀百四十四元及自起訴日起至執行終了日止週年五厘之利息訴訟費由被告負擔 ▲成利克生訴張多根請求履行保證債務案（主文）被告應代張連生償還原告銀四十元 原告其餘之訴駁回本件應予假執行訴訟費用由原告負擔三分之二被告負擔三分之一 ▲公益銀公司訴朱鴻章等借款案（主文）被告朱鴻章應償還原告銀八十八元 如經執行無效由被告沈欣來李守仁連帶負代償之責 前項所命給付應予假執行被告曹元悌應償還原告銀一百六十五元如經執行無效由被告成維新負代償之責 原告其餘之訴駁回 訴訟費用由被告朱鴻章負擔三分之一 由被告曹元悌負擔三分之二 ▲姜聯琪訴張德昌等欠款案（主文）被告張德昌應償還原告銀九十五元並其中之五十九元自起訴日起至執行終了日止依週年五厘計算之利息又其餘之三十六元應自本年十月份起均分十二個月給付前項所命給付應予假執行被告張祥慶應償還原告銀二百二十五元但其中一百八十元應自本年十月份起均分十二個月給付原告其餘之訴駁回訴訟費用由被告張德昌負擔十分之三由被告張祥慶負擔十分之六由原告負擔十分之一 ▲邱明祥訴張氏借款案（主文）被告應償還原告銀二百元 本件應予假執行訴訟費用由被告負擔 ▲久和柴炭行等訴康寒雲貨款案（主文）被告應償還原告久和柴炭行銀五十三元九角五分 又應償還原告德泰柴炭行銀三十二元 本件應予假執行訴訟費用由被告負擔 ▲孫洪江訴蔡纖清票款案（主文）被告應償還原告銀九十五元 本件應予假執行訴訟費用由被告負擔 ▲蘇達生訴黃永書等借款案（主文）被告等應連帶償還原告銀三百八十元限令均分十九個月給付 訴訟費用由被告等連帶負擔 ▲元記牛皮號訴新中國號貨款案（主文）被告應償還原告銀一百九十元零二角八分訴訟費用由被告負擔 ▲雅其生訴季金濤等借款案（主文）被告季金濤應償還原告銀一百五十元限令均分五個月給付如經執行無效由被告張樹昌季金林負連帶代償之責訴訟費用由被告季金濤負擔 ▲廖光海訴劉房氏租金並遷讓案（主文）原告之訴駁回訴訟費用由原告負擔 ▲揚子飯店訴詹志良等租金案（主文）被告等應共同負責償還原告銀一百九十八元四角五分訴訟費用由被告等平均負擔 ▲湯佳泰訴宋其朋等借款並履行保證債務案（主文）被告宋其朋應償還原告銀四百元及自民國二十三年七月十五日起至執行終了日止按月一分五厘之利息如就其財產強制執行而無效果時由被告徐安卿代償訴訟費用由被告宋其朋負擔 ▲上海永成銀公司訴韓一鳴等借款並履行保證債務案（主文）被告韓一鳴應償還原告借款六十元 違約金六元如就其財產執行無效時由被告張振發張靜之連帶代償之責被告劉智泉應償還原告借款廿四元如就其財產執行無效時由被告陸關勝鄭大松連帶代償原告其餘之訴駁回 訴訟費用除和解撤回部分外由原告負擔六分之一被告韓一鳴負擔六分之三被告劉智泉負擔六分之二本判決第一二兩項應予假執行 ▲錦昌祥五金號訴奇美水電行票款案（主文）被告應償還原告票款銀二百五十元 貨款銀三百廿元零二角七分 關於票款部分應予假執行 原告其餘之訴駁回訴訟費用由原告負擔八分之一被告負擔八分之七 ▲營益地產公司訴張松林等租金案（主文）被告張松林支葆性應各支付原告銀五十二元 被告張阿香應支付原告銀三十九元本件應予假執行訴訟費用除和解部分外由被告等比例負擔 ▲沙渡生訴楊金標等借款案（主文）被告等應連帶償還原告銀一百五十元 准自判決確定之日起以一個月爲一期 均分十五期給付訴訟費用由被告等連帶負擔 ▲阿木生訴葉王氏等借款並履行保證債務案（主文）被告葉王氏應償還原告銀一百五十元 准自判決確定之日起以一個月爲一期均分十五期給付如就其財產執行無效時由被告吳阿妹吳阿大連帶清償訴訟費用由被告葉王氏負擔 ▲勒更得生訴李鴻勳借款案（主文）被告應償還原告銀二百元准自判決確定之日起以一個月爲一期均分十期給付訴訟費用由被告負擔 ▲廣藝冰廠訴郭唯一等貨款並賠償損害及保證債務案（主文）被告郭唯一應償還原告銀六千七百七十二元八角四分及自本年八月三十一日起至執行終結日止週年五厘之利息如經執行無效時被告華衞中應負代償之責原告其餘之訴駁回訴訟費用由第一被告負擔十一分之七原告負擔十一分之四 ▲金安康訴謝定良貨款案（主文）被告應清償原告銀一千一百六十二元零八分五厘訴訟費用由被告負擔 ▲斐雲卿訴余鎰奎和款案（主文）被告應清償原告銀一千二百元及自民國二十四年五月三日起至執行終了日止按月一分計算之利息訴訟費用由被告負擔 ▲李幼賡訴胡雄笙等股款案（主文）被告胡雄笙應就樂鄉飯店之財產償還原被股款銀五千九百九十九元及自起訴日起至執行終了日止週年五厘之法定利息如樂鄉飯店之財產不足償還時應由被告胡雄笙代爲償還原告其餘之訴駁回訴訟費用由被告胡雄笙負擔 ▲中國營業公司訴林明如等欠租案（主文）被告林明如應支付原告銀三百零三元杭士林傳阿元各應支付原告銀一百零五元二角沈榮芳應支付原告銀二百十四元八角蔣少林應付原告銀二百十四元一角上開杭士林蔣阿元部分准自本年十月底起分三個月平均還清就上開欠租範圍確認原告對於被告置於租賃屋內之動產有留置權 原告假執行之聲請駁回 訴訟費用由被告等比例負擔 ▲廖豐經租賬房訴陳松發等欠租案（主文）被告陳松發應支付原告銀二百四十二元四角張泉大應支付原告銀一百八十二元王士興應也付原告銀二百零二元 張芝興應支付原告銀一百四十一元四角如就張芝興之財產執行無效果時應由被告華新慶負責代償李玉成應支付原告銀一百四十一元四角如就李玉成之財產執行無效果時由被告張祥慶負責代償 周根茂應支付原告銀一百三十三元四角 以上被告陳松發王士興張芝興李玉成周根茂等欠租准自本年十月底起分三個月平均還清 原告假執行之聲請駁回訴訟費用除假執行之聲請費用由原告負擔外其餘由被告陳松發等比例負擔 ▲大同源紙號訴大來印刷公司貨款案（主文）被告大來印刷公司應清償原告銀八百十八元八角八分 並自中華民國二十三年四月十二日起至全部清償日止週年五厘計算之利息如大來印刷公司之財產不足供清償時由被告周志清連帶負其責任 訴訟費用由被告大來印刷公司負擔 ▲朱咸生等訴吳桂林欠租遷讓案（主文）被告應支付原告銀一千四百六十八元五角 及自本年十月一日起至全部清償日止週年五厘計算之利息 並遷讓出屋訴訟費用由被告負擔 ▲吳桂林訴朱咸生恢復原狀賠償損害案（主文）原告之訴駁回訴訟費用由原告負擔 ▲業廣公司訴孔連生欠租案（主文）被告孔連生應支付原告銀三百八十六元一角李筱寶應支付原告銀百八十一元 李趙乾應支付原告銀百八十七元二角訴訟費用由被告等比例負擔 ▲秦利經租賬房訴郎志豪欠租案（主文）被告應支付原告銀一千五百七十三元四角四分就上開欠租範圍內確認原告對於被告置於租屋內之動產有留置權 得就其賣得之價金優先受償 訴訟費用由被告負擔 ▲梁陳大妹訴陳兆興等借款案（主文）被告等應共同給付原告銀六千元其中銀一千元自民國念二年六月一日起 又銀五千元自民國念四年六月四日起均至全部清償日止週年五厘計算之利息原告其餘之訴及假執行之聲請均駁回訴訟費用由被告等負擔 ▲唐蘭生訴唐子儀確認親子身分案（主文）原告之訴駁回訴訟費由原告負擔 ▲愼源莊訴張芹伯借款案（主文）被告應清償原告銀六千元及自本年二月一日起至全部清償日止按月九厘二毫半計算之利息 訴訟費由被告負擔本件於原告提供現金三千元或相當金額之有價證券後准予假執行 ▲中興礦路廠股份有限公司訴莊福銀等票款及履行保證債務案（主文）被告莊福銀應給付原告銀四百五十二元七角三分如經執行而無效果時被告毛志祥應就其中二十六元七角一分部分負代爲清償之責 原告其餘之訴駁回訴訟費用除駁回部分由原告負擔外其餘由被告莊福銀負擔 ▲乳而美家新與金萬榮履行保證債務案（主文）被告應代張松香償還原告銀四十元前項判決應予假執行原告其餘之訴駁回訴訟費用由被告負擔十五分之四原告負擔十五分之十一 ▲萬新醫國與常德山等貨款案（主文）被告常德山應償還原告銀念八九被告張德昌應償還原告銀十八元一角零六釐本件應予假執行訴訟費用由被告等比例負擔 ▲上海銀行靜安寺分行與鄒燧申等借款案（主文）被告鄒燧申應給付原告銀七十七元被告李志雄周東啓蔡元晃應連帶負責給付原告銀一百三十二元被告戴紹山應給付原告銀一百十元本件關於命被告鄒燧申戴紹山給付部分應予假執行原告其餘之訴駁回訴訟費用由被告

質疑

▲傷害致死 某甲之子某乙、（年九歲）在外牧牛、因疏牽牛繩、以致其牛誤食某丙之稻、適爲某丁窺見、即將某乙痛毆、某乙受痛回家、大哭不已、翌日、某甲遇見某丁、責以小兒（某乙）疏忽、儘可告明家長、除賠償損失外、當將小兒訓責、君（指某丁）不應如此野蠻、動輒打人、不料因此一語、即觸某丁之怒、即聲勢洶洶、謾爾用武、甲爲正當防衛起見、亦用手抵抗、不料毆中某丁之鼻、以致鼻中出血、當由目見之談管弟一保保長戊已等着甲賠洋五元及桂圓一斤、道歉了事、當時曾至鹽岩公立醫院驗過、僅鼻受微傷、旋即醫好、出院後、某丁仍照常作工、達二十七天之久、至陰歷七月十九日夜間、丁忽發痧、某丙爲之延一裡疑匠刮痧救治、毫不見效、復着人抬送醫院、詎至中途、即行死亡、某丁之弟向甲索詐未遂、即訴某甲犯刑法上之傷害致死罪、並附帶民訴、請求賠償洋二千元、於此場合、請問㈠依上述情形、某甲是否犯刑法上之傷害致死罪、某甲應如何昭雪及抗辯、請詳示法條並抗辯理由、㈡某甲用手抵抗某丁、（日期在陰歷六月二十日）只使其鼻中出血、不過輕微傷害而已、況早經醫好作工已達二十七天之久、其後因發痧身死、究不知依法應負罪責否、乞詳示理由、（國才）

▲答 所問兩點、意義相同、總之法律上之責任、應根據事實而定、某丁究竟是否病亡、抑或因傷致死、不能任意懸斷、應由法醫驗明、如係病亡、則與前次之鼻中出血、初無因果關係、若係因傷致死、則某甲自應成立刑法第二百七十七條第二項之傷害罪、（昔醉）

▲占有被奪 鄙人對於下列民法二條之意義不甚明瞭、務懇貴報代爲詳解釋、並各舉一例、以開茅塞、㈠民法第九百六十二條、占有人其占有被侵奪者、得請求返還其占有物、㈡同法第九百六十三條、前條請求權、自侵奪或妨害占有或危險發生後、一年間不行使而消滅、（傑）

▲答 ㈠占有人應有保護占有物之權、與所有人有保護所有物之權相同、換言之、即所有人對於所有物所得主張之權利、占有人亦得主張之、例如甲之動產、因買賣關係而移轉占有與乙、被丙侵奪、甲與乙均得向丙請求返還、㈡丙侵奪之物、乙不於一年間向丙請求返還、其請求權即因時效而消滅、（昔醉）

鄭燧申負担念九分之七由被告李志雄周啓東蔡元堃連帶負担念九分之十二由被告戴紹山負担念九分之十 ▲通和有限公司與梁燮元等欠租及保證案(主文)被告梁燮元應支付原告銀二百二十五元如經執行無效被告許仁康應負代償之責 訴訟費用由被告梁燮元負担 ▲恆利銀行信託部與方聚章等欠租案(主文)被告方聚章應支付原告租金六十元又小銀角十二角 被告徐海武應支付原告租金二十元 本件應予假執行 訴訟費用由被告比例負担 ▲沙度木生與陳才柱借欵案(主文)被告應償還原告銀七十元准均分三個月給付本件應予假執行 訴訟費用由被告負担 ▲徐錦忠與張裕茂蓮記鞋店票欵及貨欵案(主文)被告應支付原告票欵及貨欵銀一百三十三元前項判決應予假執行 訴訟費用由被告負担 ▲泰利公司與趙連升等欠租案(主文)被告趙連升應支付原告欠租銀一百零五元又小銀角二十角 原告其餘之訴駁回 訴訟費用由原告負担十分之六 其餘十分之四由被告趙連升負担 ▲怡大鐵號與潘根土借欵案(主文)被告應清償原告銀五百五十元並自民國念二年一月念五日起至清償日止支付按月一分之利息 訴訟費用由被告負担 ▲特利普生與周蓮清等借欵案(主文)被告周蓮清應清償原告借欵銀一百五十元如就其財產執行而無效果時 被告孝慈沅王顯清應負連帶 代償責任前項金額准被告等均分十五個月給付 訴訟費用由被告負担 ▲該興生與魏長生等借欵案(主文)被告魏長生應清償原告借欵銀四十元如就其 財產執行而無效時被告王國珍應負代償責任前項 金額許被告等均分四個月給付 訴訟費用由被告魏長生負担本件應予假執行 ▲萬泰振煤號與孫錦佩貨欵案(主文)被告應支付原告貨欵銀共二百二十九元三角七分五厘 准均分十個月給付 ▲勤郎生與王靜英等借欵案(主文)被告等連帶清償原告借欵銀三百四十元許其均分十個月給付 訴訟費用由被告等連帶負担 ▲嚴金發與李泉深工資案(主文)被告應支付原告工資 銀三百二十七元四角訴訟費用由被告負担

▼刑事判決 (一日)▲總巡捕房訴張阿毛竊盜案(主文)張阿毛竊盜未遂累犯處有期徒刑十月螺絲鑿二口小刀一把 鑰匙六只沒收 ▲老閘捕房訴李永田竊盜案(主文)李永田竊盜處拘役三十日 ▲老閘捕房訴王必勝詐財案(主文) 王必勝共同詐欺取財累犯處有期徒刑十月 ▲孫子蘭訴葉德清等誣告案(主文) 葉德清孔荷寶無罪附帶民事訴訟原告之訴駁回 ▲普陀路捕房訴李小四子等竊盜案(主文)李小四子袁生結夥夜間侵入竊盜各處有期徒刑三月緩刑二年各施以感化教育一年 ▲單劉氏訴貢義高侵占案(主文)貢義高侵占自己持有他人之物處罰金八十元如易服勞役以二元折算一日 ▲王榮富訴沈順元等詐欺案(主文)沈順元華斌璽無罪 ▲邰文圃等與陸錦滯背信案五訴(主文)陸錦滯無罪邰文圃 范永樹均無罪原告之訴駁回 ▲陳學魁與劉國進等侵占等罪案(主文)劉國慶劉德發劉國黎均無罪原告之訴駁回陳學魁無罪 ▲匯司捕房訴傅阿四恐嚇案(主文)傅阿四共同恐嚇 處有期徒刑四月 ▲葉仙淑等訴盧惟應強姦案(主文)本件不受理附帶民事訴訟原告之訴駁回 ▲楡林路捕房訴周小三子竊盜案(主文)周小三子張小沙子累犯共同夜間侵入竊盜 各處有期徒刑八月 ▲楡林路捕房訴 重雲山等鴉片案(主文)重雲山累犯吸食鴉片代用品處有期徒刑三月唐錫錫吸食鴉片 代用品處拘役三十日烟槍四支烟燈四只 紅丸五十七粒烟盤一只烟扦二支均沒收焚燬 ▲楊樹浦捕房訴趙忠勤竊盜案(主文) 趙忠勤夜間侵入竊盜處有期徒刑三月鐵竿一根沒收 ▲楊樹浦捕房訴高小戈子等竊盜案(主文)高小戈子連續結夥竊盜處有期徒刑六月 趙谷寶張金根連續結夥竊盜各處有期徒刑三月 應於 刑之執行前各施以感化教育六月

□第二特院

▼刑事判決 (一日)▲警務處訴唐毛根搶奪案(主文) 唐毛根搶奪他人之動產累犯處有期徒刑十月 ▲王連生等詐欺案(主文)王連生意圖爲自己不法之所有以欺術使人將本人之物交付處拘役二十日高林生無罪 ▲吳小明傷害案(主文) 吳小明共同傷害人之身體處有期徒刑二月 ▲李榮卿竊盜案(主文)李榮卿無罪 ▲陳方谷自訴錢朝均等詐欺附民訴案(主文) 本件不受理附帶民事訴訟原告之訴駁回 ▲蔡春元傷害案(主文)蔡春元共同傷害人之身體 處有期徒刑二月 ▲劉羅瓜佛司共竊盜案(主文) 劉羅瓜佛司共於夜間侵入住宅竊盜處有期徒刑三月 ▲王阿四等竊盜及傷害案(主文) 王阿四竊盜處罰金十元▲陳富根連續傷害人之身體處罰金十元罰金如易服勞役均以一元折算一日 戴判確定前羈押日數均以一日 折抵罰金二元 王阿四緩刑二年 ▲王國瑞自訴翁連華詐欺附民訴及反訴案(主文) 翁連華王國瑞均無罪附附帶民事訴訟原告之訴駁回 ▲張永林訴竊盜及搶奪案(主文)張永林竊盜累犯 處有期徒刑六月 葉阿寶無罪 ▲祝紀才侵占並被劉城麟提附民訴案(主文) 周紀才無罪附帶民事訴訟原告之訴駁回 ▲立凡諾夫爲惡興斯克業務上過失傷害上訴案(主文)原判決撤銷惡興斯克因業務上之過失 致人重傷處罰金一百元罰金如易服勞役以二元折算一日 ▲張志江等鴉片案(主文) 張月生王炳臣共同製造鴉片代用品 各處有期徒刑三年張志江共同製造鴉片代用品處有期徒刑一年六月戈志安朱阿生共同 製造鴉片代用品各處有期徒刑一年趙瑞寶共同 製造鴉片代用品處有期徒刑八月 火酒一瓶醋酸水五瓶半哥羅方四瓶半醋酸五瓶阿摩多五瓶白粉二包玻璃試驗器一只玻璃管四小支 空瓶四十七只小秤一只篩子二只磨石一只玻璃球三只橡皮管二根小橡皮管三根 嗎啡精少許量水玻璃器一只紙一捲小缽 三只大缸二只小鐵一塊洋磁鐵桶四只抽氣機一只 烘箱一只沒收焚燬賬簿一本中國 銀行十元僞鈔一張沒收 ▲李啓文竊盜案(主文)李啓文竊盜處 拘役二十日 ▲張阿根竊盜案(主文) 張阿根竊盜處拘役十五日

□地方法院

▼民事判決 (卅一)▲判決大陸銀行與魏旭東因租金案(主文)被告應給付原告租金及婦衍費洋四百六十二元 訴訟費用由被告負担 ▲判決吳丹成與儀泰錢莊因欠欵案(主文) 上訴駁回第二審訴訟費用由上訴人負担 ▲判決張朝元與余全榮因房租及遷讓案(主文) 被告余全榮應給付原告房租洋念四元被告任氏 應給付原告房租洋七十二元並應予假執行 訴訟費用由被告余全榮負担五分之一任氏負担五分之四 ▲判決楊桂馨與薛長養因欠欵案(主文)被告租住原告之房屋應予遷讓 訴訟費用由被告負担 ▲判決陳錫生與施天福因終止租地契約案(主文)上訴駁回本審訴訟費用由上訴人負担 ▲判決吳大有與曹伯良 因貨欵案(主文)被告應償還原告七百七十元 訴訟費用由被告負担 ▲判決意成米行等與胡玉良等因票欵案(主文)被告胡玉良應償還原告意成米行票欵洋六百五十四元貨欵洋五百二十元七角又應償還原告華大米行貨欵洋一百念五元八角原告對於王志仁嚴志新部份之訴駁回 本判決第一項應予假執行 訴訟費用由被告胡玉良負担 ▲判決吳國麟與秦兆昌因貨欵案(主文)被告應償還原告洋一百四十三元四角五分訴訟費用由被告負担 ▲判決張鴻生與蔣長壽因採金案 (主文)被告應償還原告房租租洋四百六十四元 被告丁輔庭應償還原告房租洋四百五十元 訴訟費用由被告等平均負担 ▲判決程榮榮與程姜氏因賠償損害案(主文)被告應償還原告 醫藥費洋三十一元原告其餘之訴駁回 本件應予假執行訴訟費用由原告負担 八十分之七十九被告負担八十分之一 ▲判決胡榮宗與張玉春因租金案(主文)被告應償還原告三十元五角 並應予假執行訴訟費用由被告負担 ▲判決任友春與五豐水菓行因票欵案(主文)被告應償還原告洋六百百八十元並自民國念四年 七月三十一日起至執行終了日止 週年五厘之利息本件應予假執行 訴訟費用由被告負担▲判決胡蘭卿與鮑林根 因存欵案(主文)被告應償還原告一千六百七十八元□角二分二厘並自民國十六年一月 念三日起週年一分二厘五毫利率至執行 終了日止之利息但不超過原本原告其餘之訴駁回 訴訟費用由被告負担 ▲判決程仁生與季寶卿因租金案(主文)被告應償還原告一百十四元八角訴訟費用由被告負担 ▲判決一新綢莊與金譜琴因貨欵案(主文)原告之訴駁回 訴訟費用由原告負担 ▲判決 萬和醬園與 廣記理髮館等因租金及遷讓案 (主文) 被告廣 記理髮館應償還原告六百三十元 如執行無效果應由協豐號代 爲履行被告鄒寶貽 應償還 原告二百 零四元並遷 讓出屋 訴訟費用由廣記理髮館負担 五分之三 鄒寶貽負担分 之二 ▲判決 王懷德與蘇顯樑因會欵案(主文)被告應償還原告念元 並自民國念四年三月十五日起 至執行終了日止按月 一分五厘之利息訴訟費用除撤回部份外由被告負担 ▲判決李一亭與張鴻興等 因欠租案(主文)被告張鴻興應給付原告房租銀八十五元 如無力清償由被告王鴻費代償 本判決應予假執行 訴訟費用由被告張鴻興負担 ▲判決何國祥與孫阿倪因欠租案(主文) 被告應代徐官成給付原告房租銀四百念元 訴訟費用由被告負担 ▲判決大有漆號與孫錫林等因借欵案(主文) 被告孫錫林應償還原告洋一百六十七元七角四分如經強制 執行而無效果時應由被告范秀仁負責 代償郎興模應償還原告洋九十三元 九角六分訴訟費用由被告孫錫林負担十分之七 郎興模負担十分之三 ▲判決黃榮生與杜小寶因欠欵案(主文)被告應償還原告洋一百六十七元 八角訴訟費用由被告負担 ▲判決協成昌與關行興義泰成記號童雅園因欠欵案(主文) 被告應償還原告洋二百六十二元五角五分 並自中華民國念三年八月念九日起至執行終了日止 週年五釐之遲延利息 原告假執行之聲請駁回訴訟費用由被告負担 ▲判決王立賢與江阿金等因貨欵案(主文)被告江阿金應償還原告洋七十四元八角五分顧金木應償還 原告洋七十九元三角陳阿交應償還原告洋 六十元零七角 訴訟費用由被告等平均負担 ▲判決陸文彬與薛光熊因租金案(主文) 被告應給付原告七月至十月租金銀一百二十九元訴訟費用由被告負担 ▲判決蘇葆與戴鹿民因租金案(主文)被告因給付原告七月三日 至十一月三日租金銀 七十二元應予假執行訴訟費用由被告負担 ▲判決王阿根與葉景福因借欵案(主文) 葉景福應償還王阿根原本銀三百五十元 並自民國念一年三月一日起至執行終了日止週年二分之利息 如葉景福強制執行而無效果時 應由徐俊生負代償之責訴訟費用由被告負担 ▲判決舒明行與勸鑫銅鐵廠等因借欵案(主文)被告郎鶴香應償還原告洋一百元 並自中華民國念二年十一月一日起至執行終了日止 週年二分之利息如經強制執行而無效果 時應由被告鄒銅鐵廠負責代償訴訟費用由被告 郎鶴香負担 ▲判決大康錢行與成紀堂等因租金案(主文)被告成紀堂王正記吳錫高利泰祥店曹利生應各給付原告本年一月至五月 租金銀一百四十元王德興應給付原告 本年四五兩月租金銀五十六元 訴訟費用除撤回部份由原告負担外其餘 成記堂王正記吳錫高 曹利生各負担九分之二 王德興負担九分之一 ▲判決王憲萬與季道記 因確認和夥案(主文)確認協樂園爲兩造公同共有 應准回復合夥原狀訴訟費用由被告負担 ▲判決鼎盛米號與沈掌華因借欵案(主文) 被告應償還原告洋八千三百元三百元應給付 自中華民國念四年一月一日起至 執行終了日止按月一分之利息又八千元應給付 自中華民國念四年十月十五日起至執行終了日止按月一分之利息又應償還息洋一千五百四十四元 六角八分訴訟費用由被告負担 ▲判決邱阿二與尹正林等因借欵案(主文)被告尹正林 應償還原告洋五十元如經強制執行而無效果時應由被告尹敖庚負責 代償本判決應予假執行訴訟費用由被告 尹正林負担 ▲判決韓忠有與閔正清因欠欵案(主文)被告 閔正清償還原告借欵及會欵洋二百十五元又息 洋十七元 五角訴訟 費用除撤回部份一分之三由原告負担外其餘 十分之七由被告負担 ▲判決周因心與元裕承號因存欵案(主文)原告之訴駁回訴訟費用由原告負担 ▲判決張順與營造廠與張榮泉賠償損失案(主文)被告應歸還原告二五十足磚定銀三百元 又修理舊屋銀五十一元二角九分 原告其餘之訴駁回訴訟費用由兩造各半負担 ▲判決劉銘記與顧芝桂因借欵案(主文)被告 應償還原告五百元訴訟 費用由被告負担 ▲判決和豐錢莊與華益廠因存欵案(主文)被告 應償還原告長期莊欵洋一萬零三百六十八元 及自本年八月三日起 至清償日止按月一分二厘之約定利息又應償還原告往來莊 欵洋三十一元六角二分訴訟費用由被告負担 ▲判 任振中與徐壽珍等因欠租案(主文)被告 徐壽珍應償還原告租金洋五十一元 如不爲清償時應由被告常餘烟紙號經理江士漁負責 代償訴訟費用由被告徐壽珍負担

▼刑事判決 (卅一日)▲判決孫長發妨害家庭案(主文) 孫長發意圖姦淫和誘未滿念歲之女子脫離家庭 處有期徒刑六月▲判決倪軍小等強盜案(主文)倪軍 小趙國與結夥三人以上夜間侵入住宅強盜 各處有期徒刑二年六月 ▲判決倪能先濫發支票案(主文)民訴駁回 ▲判決忻善忠詐欺案(主文)忻善忠連續以詐術使人交付所有物處罰金念元無力完納以一元折算一日易服勞役 忻善忠應償還葉阿東洋五十元戴仁 銀洋五十八元▲判決韓劉氏竊盜案(主文)韓劉氏竊盜處拘役念日緩刑二年 ▲判決蔣金寶強盜案(主文)蔣金寶強盜處有期徒刑一年六月扃担一根沒收 ▲判決楊志清等強盜案(主文)楊志清趙林元馬桂林張柄金 俞生寶結夥携帶兇器毀越門扃於夜間侵入有人居住建築物強盜各處有期徒刑五年 ▲判決葉金玉妨害秩序案(主文)葉金山冒充公務員而行使其職權處拘役廿日警笛一只沒收 ▲判決孫樂山贓物案(主文)孫樂山收買贓物處拘役 念日烟膏二小盒沒收 ▲判決雷恨貴妨害秩序詐欺案(主文)雷恨貴共同意圖爲自 己不法之以詐術使人將本人之物交付 處有期徒刑三月執照一張盤尺圖章日記簿賬傳各一件 名片之張沒收 ▲判決張仁山詐欺案(主文)張仁山詐欺處有期徒刑一月曹自貴附 帶民訴駁回 ▲判決路有聲搶奪案(主文)路有聲意圖爲自己不法之所有而搶奪他人之動產 處有期徒刑三月 ▲判決金阿根僞造文書案(主文)金阿根行使變造文書處有期徒刑二月▲判決吳寶林等搶奪及贓物案(主文) 吳寶林朱才富搶奪各處有期徒刑三月各 緩刑三年胡周氏寄藏贓物處拘役卅日緩刑二年 ▲判決任孟芽恐嚇案(主文)任孟芽恐 赫使人交付所有物未遂處有期徒刑三月 ▲判決郝兆慶妨害自由案(主文)郝兆 慶意圖營利略誘婦女處有期徒刑一年 ▲判決檢察官爲陳王氏等詐欺上訴案(主文) 上訴駁回 季錫林附帶民訴之上訴一併駁回 ▲判決倪老四等傷害案(主文)倪鳳仙傷害人之身體 處罰金十元如經強制執行 未能完納以一元折算一日易服勞役 倪老四無罪 ▲判決崔鴻計行使僞幣案(主文)崔鴻計沒受後知爲 僞造之銀行券而仍行使處罰金念元 如易服勞役以一元折算一日 裁判確定前羈押日數以一日抵罰金一元僞造中國農工銀行十元 銀行券一張沒收 ▲判決杭德榮等搶奪案(主文) 杭德榮藏連清結夥三人奪他人動產 處徒刑六月 ▲判決左王氏等詐欺案(主文) 左王氏楊子鄉共同以詐術使將本人之物交付 各處有期徒刑四月 ▲判決張金坤失火案(主文)張金坤失火燒燬現未有人所有建築物 處罰金六十元如易服勞役以一元折算一日 ▲判決杭錦章詐欺案(主文)杭錦章共同意圖爲利已不法之所有以詐術使人將本人之物交付 處拘役三十日 ▲判決倪鳳山妨害風化案(主文)倪鳳山意圖營利引誘良家婦女 與他人姦淫處有期徒刑六月 ▲判決張順久過失傷害人案(主文)張順久因業務上之過失致人重傷處有期徒刑二月 ▲判決王德林竊盜案(主文) 王德林在埠頭竊盜處有期徒刑六月 ▲判決夏志寶竊盜案(主文)夏志寶竊取他人所有物處有期徒刑四月 ▲判決嚴裕清竊盜案(主文)嚴裕清於夜間侵入住宅竊盜未遂累犯處有期徒刑八月鐵鑿一把沒收 ▲判決蔡阿二搶奪案(主文)蔡阿二搶奪他人所有物處有期徒刑四月 ▲判決孫殿元等傷害案(主文) 孫殿元葉大珠王小兆共同傷害人之身體各處罰金三十元 如易服勞役以一元折算一日裁判確定前羈押日數以一日 抵罰金一元 孫殿元葉大珠王小兆連帶賠償朱元揚醫藥費十五元 ▲判決談寶根等傷害案(主文)本件公訴不受理 ▲陳玉剛侵占案(主文)陳玉剛侵占持有他人之物處有期徒刑二月 ▲判決侯旦生竊盜案(主文) 侯旦生連續夜間侵入住宅竊盜處有期徒刑六月又侵占持有他人所有處有期徒刑 二月執行處有期徒刑八月 ▲判決胡周氏妨害風化案(主文)胡周氏共同意圖營利引誘良家婦女與他人姦淫處有期徒刑 四月陳培根共同意圖營利引誘良家婦女與他人姦淫處有期徒刑四月趙張氏意圖營利引誘良家婦女與 他人姦淫處有期徒刑二月 ▲判決張良生誣告案(主文)張良生意圖他人受刑事處分向該管公務員誣告處有期徒刑一月 ▲判決王阿生搶奪案(主文) 王阿生搶奪他人之動產處有期徒刑六月万片一個沒收 ▲判決陳德才等竊盜案(主文) 陳德才王貴生施小五子結夥三人夜間侵入船舶竊盜各處有期徒刑三月 ▲處刑命令陸三竊盜案(主文)陸三竊盜處拘役二十日 ▲處刑命令高氏賭博案(主文)華高氏無罪 ▲處刑命令顧魯昌鴉片案(主文)顧魯昌吸食鴉片處徒刑二月(一日)▲處刑命令陳根林傷害案(主文) 陳根林傷害人之身體處罰金念元 如易服勞役以一元 折算一天裁判確定前羈押日數 一日抵罰金一元▲處刑命令戴萬生竊盜案(主文) 戴萬生竊盜處徒刑二月 ▲處刑命令王石狗竊盜案(主文)王石狗竊盜處徒刑二月 ▲處刑命令丁阿生竊盜案(主文)丁阿生竊盜處拘役卅日▲處刑命令李才昌贓物案(主文)李才昌搬運贓物處拘役念日 ▲判決陳阿二竊盜案(主文)陳阿二於夜間 侵入住客竊盜未遂處有期徒刑二月竹竿一根沒收 ▲判決 唐李氏等妨害婚姻及家庭案(主文)唐李氏楊王台無罪 ▲判決宋協豐詐欺案(主文)宋協豐共同意圖爲自己不法之所有以詐術使人交付所有物處有期徒刑二月 ▲判決盧保華竊盜案(主文)盧保華於夜間侵入住宅竊盜處有期徒刑三月 ▲判決嚴阿萬訴王有信意圖姦淫和誘(主文)王有信意圖姦淫和誘未滿念歲之女子及有配偶人脫離家庭 處有期徒刑二年併科罰金五百元 罰金如經強制執行而未完納以二元折算一日易服勞役期限不得逾六個月張雲濠意圖使人 姦淫和誘未滿念歲之女子及有配偶人脫離家庭處有期徒刑三年併科罰金罰金五百元罰金如經強制執行而未完納以二元折算一日易服勞役期限不得逾六個月江陰娘姨(即陳曹氏)意圖使被誘人姦淫幫助他人和誘 未滿廿歲之女子及有配偶之人脫離家庭 處有期徒刑一年六月及反訴不受理 ▲判決曾興寶竊盜案(主文)曾興寶於夜間侵入住宅竊盜 處有期徒刑三月 ▲判決俞留福濫發支票案(主文)俞留福濫發支票時故意將金額超 其存數處罰金卅元如易服勞役以二元折算一日 ▲判決曹小堂等妨害家庭案(主文)王伽娘意圖營利和誘未滿念歲之女子脫離家庭處有期徒刑 一年二月曹小堂無罪 ▲判決朱柏祥誣告案(主文)朱柏祥意圖他人受刑事處分 向該管公務員誣告 處有期徒刑二月緩刑三年附帶民訴移送本院民事庭審判 ▲判決葉大原等竊盜案(主文)葉大原 張小彪竊盜各處有期徒刑三月 ▲判決陳楊氏等侵占案(主文)陳楊氏陳容山均無 罪附帶民訴陳口造娜遺留首飾應依遺書及奩單內原被兩造酌分 其餘駁回附帶民訴 ▲判決鄒小之子殺人案(主文)鄒小之子殺人處有期徒刑七年附帶民事訴訟駁回 ▲判決費金蘭等訴余正玉等詐欺案(主文)余正玉張再雲陳文安 均無罪 ▲判決王才儒等妨傷害案(主文)王才儒王友摩共同傷害人身體 各處罰金十五元如易服勞役以二元折算一日 武紹振部分之公訴不受理 ▲判決周實根等傷害案(主文) 周實根周計氏無罪 ▲判決湯友郎妨害家庭案(主文)湯友郎意圖營利略誘未滿念歲之女子脫離家庭處有期徒刑一年六月 ▲判決王順林 詐欺案(主文)王順 林共同意圖爲自己之所有以許術使人將本人之物交付處有期徒刑二月王順林應連帶返還周實洋一百元 ▲判決王長生等傷害案(主文)王長生張少卿傷害人之身體各處罰金卅元 經強制執行而不完納以一元折算一日易服勞役 ▲判決陳金良等強盜案(主文)陳金良強盜處有期徒刑六年勒郎林手槍一支子彈四粒沒收之

▼民事執行 (卅日)▲陸宗提狀請停止執行由狀悉 按再審之訴不爲停止執行之原因所請於法不合 未便照准再審查本案債權人非中國人民 依例於中國不得享受土地所有權併仰知照此批 ▲嚴王氏狀請執行由狀悉查該氏聲請執行之不動產 已於另案查封拍賣仰於十一日上午九時來院聽訊此批 ▲談慶豐聲請傷傳原告交給方單 由狀悉已定期十一月八日下午一時傳訊 仰遵時來院交欵所請礙難照准此批 ▲永源地產公司請求估價抵償 並發給憑證由狀悉本案查封物業已估價准予派員啓封給領抵償 不足之數候發債權憑證可也此批 ▲洪介眉聲請給領賣得金 由狀悉本案查封之不動產尚未經土地局估價 仰候復到即予拍賣可也此批 ▲倪立懷請求執行 由狀悉查金錦章續交洋十五元存科 候傳案給領並傳債務人到案追繳餘欠可也此批 ▲施林狀請執行由狀悉查封動產已飭唯一拍賣行估價 俟估復過院即予依法拍賣 所請押還之處已於十月七日明白批示矣仰即知照此批 ▲陳寶榮聲請拘追由狀悉本案債務人已交洋五十元存科 餘欠業已准函請求 定期查封矣 所請拘追應毋庸議此批 ▲張餘氏請求示期給領案欵由狀悉已定十一月十一日上午十時 續傳債務人到案訊明核辦仰遵時來院候訊可也此批 ▲何開源狀請執行由狀悉 案據債務人聲明上訴所請執行暫從緩議此批 ▲晉益地產公司狀請查封 由狀悉債務人於十月十七日續交五十六元 餘欠無幾候續傳案執行 毋庸查封此批 ▲何權請求發還查封費 由狀悉候定期傳領此批 ▲陸掌福狀請繼續拍賣由狀悉本案已續傳十一月十五日下午一時執行 所請姑從緩議此批 ▲潘趙氏狀請估價拍賣由狀悉本案查封物品現正在鑑價中 仰即知照此批 ▲姚正明狀請暫停執行 由狀悉所請暫停執行在受訴法院未裁定准許前殊難照准此批▲方嘉記狀請估價拍賣 由狀悉業於十月十五日明白批示矣此批 ▲朱順林請求展緩交欵由狀悉姑准寬限十日 仰速遵限交欵毋違此批 ▲張繩祖請求查封由狀悉業已定期矣候通知可也此批 ▲慎和永記磚灰行請調卷核對由狀悉候調閱原卷核奪此批 ▲張紐康聲請具領交案方單 由狀悉准予領回候定期傳案給領可也此批 ▲華新磚瓦廠聲請執行由狀悉本案被告業已上訴 所請應從緩議此批 ▲鼎豐米行等狀請銷案啓封 由狀悉准予銷案仰候派員啓封起判此批 ▲大豐裕記鉎錫號狀請拍賣 由狀悉已定十一月十五日布告拍賣仰即知照此批 ▲王耐安請求執行由狀悉候續傳執行此批 ▲晉益地產公司聲請執行由狀悉候續傳執行此批 ▲李炬廷請求承買拍賣物 由狀悉業已派員點交具領矣此批 ▲葛寶亨狀請繼續執行 由狀悉准即續傳執行此批 ▲吾花農狀請繼續執行 由狀悉准即傳案執行此批 ▲鄒姆生狀請查封保人由狀悉候即傳案訊奪此批 ▲周維東狀請估價拍賣由狀悉候即傳案訊奪此批 ▲張春瑞狀請拘提由狀悉准予拘提此批 ▲包蓮生聲請銷案由狀悉准予銷案此批 ▲沈廷記聲請執行由狀悉候再傳追此批 ▲孫榮卿具狀聲明欵已照領由狀悉此批 (三十一日)▲麗大木行狀請執行由狀悉限債務人於十一月四日上午九時交欵仰屆時來院聽訊此批 ▲吳敏生狀請領回担保金並停止執行由狀悉 本案准予停止執行 所請領回担保金候原卷發回後再行核奪此批 ▲上海煤業銀行狀請傳債務人指封由狀悉仰於十一月十三日上午九時來院偕同債務人訊奪此批 ▲張上榮狀請執行由狀悉案欵已據債務人繳納到院 仰於十一月十五日下午一時來院領取保欵候傳保人執行此批 ▲陸佑申狀請承買及查封由狀悉所請執行從債務人黃志順 應俟將張結生遺留動產公告 拍賣後再行核辦至顏森林業已定期查封仰即知照此批 ▲趙嘉基聲明靠東近沙廠二分之一爲其所有 由狀悉查第一特區地方法院 囑託執行係將查封地畝限於二分之一 盤價 標賣並未指定東西所請礙難照准此批 ▲陶雲雲慶請求另案餘欵分配抵償 由狀悉查張化鵬與費裕生借欵案內費裕生劃歩價二百零二元七角九分 所訴與事實不符應毋庸議此批 ▲吳純伯請求押還由狀悉本案和解內容房屋仍由被告繼續 租賃所請礙難照准此批 ▲陳明林狀請從緩繳租由狀悉仰遵令按月將租繳存本院 所請從緩之處未便照准此批 ▲丁省三狀請從緩繳租由狀悉仰遵令按月將租繳存本院所請從緩之處 未便照准此批 ▲黃秋宗狀請執行及領欵由狀悉本案已 續傳十一月二日下午一時執行繳案欵 並准給領此批 ▲甘豫銘狀請執行由狀悉本案已傳 十一月二日下午二時執行仰即知照此批 ▲程益三請求鑑價標賣由狀悉業囤工務局作價矣此批 ▲古而白克辛聲請銷案由狀悉 准予銷案立即啓封此批 ▲沈懋洪請求估價拍賣由狀悉 仰候囑託作價可也此批 ▲徐有昌請求寬限由狀悉業已定期續傳 仰遵時來院候訊此批 ▲徐東生請求鑑價拍賣由狀悉 准予囑託鑑價可也此批 ▲章茂昌狀請展限 執行由狀悉着速籌欵清欵所請不准此批 ▲胡王氏狀請估價拍賣由狀悉着速繳納估價費五元以憑核辦此此 ▲生大豬行續請執行由狀悉候傳保執行此批 ▲仁昌和經租賬房請求停止執行 由狀悉候傳訊此批 ▲費許氏狀請執行由狀悉准即傳案執行此批 ▲陸葆蓀請求執行由狀悉候核辦此批 ▲顧興祥等聲請展期由狀悉候傳訊此批 ▲何學寶請求執行由狀悉候傳案此批

裁定二

□高二分院

▼民事裁定 (卅一日)▲黃松濤記等與鼎牲源記錢莊等存欵上訴聲請 假執行一案(主文)聲請駁回 聲請訴訟費用由聲請人等比例負担 ▲章佑山與華洋串金電器行欠欵上訴聲請訴訟救助一案(主文)聲請駁回聲請訴訟由聲請人負担(一日)▲周正輝與王瀚林詐欺民訴上訴一案(主文)上訴駁回第三審訴訟費用由上訴人負担

▼刑事裁定 (卅一日)▲楊張氏因淩虐未滿十六歲之男子聲請停止羈押一案(主文)楊張氏着取具六百元之保證書准予停止羈押

□地方法院

▼民事裁定 (卅一日)▲裁定梁鶴皋等與金如昌等因追租立約案(主文)上訴駁回第二審訴訟費用 由上訴人負担 ▲裁定鼎和衣莊與大康衣莊因借欵案(主文)上訴駁回第二審訴訟費用由上訴人負担 ▲裁定王紹銓與朱庭如因借欵案(主文)上訴駁回第二審訴訟費用由上訴人担負 ▲裁定張明甫與唐國樑因貨欵案(主文)上訴駁回第二審訴訟費用由上訴人負担 ▲裁定范錦松與張玉書因會欵案(主文)確定本件訴訟費用額爲洋十九元叁五分債權人其餘之聲請駁回

▼刑事裁定 (卅一日)▲裁定檢察官爲徐阿榮殺人案聲請延長羈押(主文)准予延長羈押期間二月 ▲裁定檢察官爲劉祿觀竊盜案聲請感化(主文)劉祿觀施以感化教育六月

批示二

□第一特院

▼民事批示 (三十一)▲洪雁賓等爲上海國貨股份有限公司有他人寄售貨物請備案由狀悉查上海國 貨股份有限公司如有他人寄售貨物應俟執行時由所 有權人主張無庸該聲請人聲請備案此批

▼刑事批示 (三十一日)▲何武山本年十月二十九日狀領保證金四百元 並陳明收據遺失業經於本年九月三十一日 分別登載新晨民三報聲明作廢由狀悉仰覓具本院轄境內同金額之保證書再行核奪此批

□第二特院

▼民事批示 (三十一日)▲康塔斯與拉司滿確認所有權假 扣押案請撤銷假扣押並發還担保金有價證券由狀悉 准予撤銷假扣押仰於十一月四日下午二時持據來領 担保金此批 ▲成增榮與老鶴鳴齋主汪錦亭貨欵案聲請銷案由狀悉准予銷案此批 ▲鴻記公司與回德學校 等欠租案聲請執行由狀悉查本案主債務人回德學校 因所在不明判決正本尚未送達案未確定 仰速依法聲請公示送達所請執行應從緩議此批 ▲榮康莊與張叔馴欠欵案聲請執行由狀悉 查本卷宗尚未經上訴法院發回是否確定未 臻明瞭仰將判決確定證明書即日呈院以憑執行此批 ▲天然協記鮮味晶廠與方茂盛 貨欵案聲請執行由狀悉查本案被告判決係公示送達 原判尚未確定所請暫從 緩議此批 ▲中央信托公司與鄭其龍等 欠租案 聲請執行 由狀悉查本案已提起上訴原判尚未確定所 請暫從緩議此批 ▲曼曼信封廠與張 鏡甫賬欵案聲請執行由狀悉案經債務人上訴 所請暫從緩議此批 ▲毛正明與桂高夫欠租案聲請執由狀悉查本案被告判決係公示送達 尚未確定所請暫從緩議此批 ▲嘉泰猪行與蔡大毛等貨欵案聲請執行由狀悉査本案被告 已聲明上訴原判尚未確定所請暫從緩議此批 ▲同福和號爲非訟遺失請備案由狀悉所請於 法無據礙難照准此批 ▲斷德基福瑪爲德馬南氏的利野代加南逝世遺囑指定 爲繼承人請指示接受遺產手續由狀悉所請於法無據 應毋庸議此批 (一日)▲亞東商業儲蓄銀行與德孫輪船局等聲請執行 由狀悉查本案卷宗已送上訴法院原判是否確定未能懸揣 仰迅將判決確定證明書呈案核辦此批 ▲義品銀行毛聖和爲欠租假扣押案 共撤銷假扣押並發給債權人兩次担保金由狀悉准予撤銷 假扣押兩造提供担保金 共洋三百五十八元七角仰債權人於十一月十一日下午二時 持據來院具領此批 ▲泰利公司白蘭與納達爾夫人欠租案請撤銷假扣押 並發還担保金由狀悉准予撤銷假扣押仰於十一月十一日 下午二時持據來領担保金一百五十元此批

□地方法院

▼刑事批示 (三十一日)▲邱馬案氏爲請許可訴訟代理人閱卷由狀悉 所請照准此批

▼民事批示 (三十日)▲國華銀行聲請撤銷備案由狀悉准予 撤銷備案此批 ▲東門照相館等聲請回復原狀悉查聲請人東門照相館部份已據原告撤回天東照相 館部份已經判決如有不服儘可 依法上訴所請回復原狀於法無據 仰各知照此批(卅一日)▲唐雲輝爲唐蘊勤由家分離 並願拋棄繼承權請備案由狀悉附件存案此批

公示送達二

□高二分院

▼刑事案件 ▲陳幼鴻因王騰卿等盜用印上訴一案上訴人所在不明文書 不能送達 ▲陸忠明因萬永生背信侵占上訴一案上訴人所在不明文書不能送達

□第一特院

▼民事案件 ▲蔣柯亭與史宗堂等因借欵一案被告 史宗堂應爲送達之處所不明文件無從送達 ▲洪孟祥洽記棉 布莊與桂英等因賬欵一案被告陳 鼎寶應爲送達之處所不明 文件無從送達 ▲邱三多與黃式臣因票欵一案被告 黃式臣應爲送達之處所不明文件無從送達 ▲金蓮勳與 陸少農因欠租一案被告陸少農應爲送達之處所不明 文件無從送達 ▲上海製革廠與協隆貿易公司陳國瑞因票欵一案被告協隆 貿易公司陳國瑞應爲送達之處所不明 文件無從送達 ▲民光印刷公司與干霽塵因票欵一案 被告干霽塵應爲送達之處所不明文件無從送達 ▲光裕營業公司與談玉龍等因 欠租遷讓一案 被告談玉龍蕭榮記應爲送達之處所不明文件 無從送達 ▲東陞經租賬房與張行昌等欠租及保證一案前因被告張行昌劉 金榮應爲送達之處不明文件無從送達 ▲鐵源莊與王仁順因租金一案被告 王仁順應爲送達之處所不明文件無從送達 ▲輪奐公司與洪林芳 因欠租一案被告洪林芳應爲送達之處所 不明文件無從送達

▼刑事案件 楡林路捕房訴朱狗臣竊盜一案 玆因被告朱狗臣址不明該被告應收之文件無從送達 ▲王長發等鴉片一案玆因被告唐文寶住址不 該被告應收之文件無從送達 ▲王阿龍等鴉片一案玆因被告丁少梅住址不明該 被告應收之文件無從送達 ▲王曼曼誣告一案 玆因被告王曼曼住址不明該被告應收之文件無從送達 ▲王雨才等鴉片一案玆 因被告秦東卿住址不明該被告應收之文件無從送達 ▲老閘捕房訴薛姚氏等傷害一案玆因被告薛和尚 住址不明該被告應收之文件無從送達

▼定期開審 ▲蔡九如與袁昌成等因貨欵一案 本院於十一月念一日下午二時開審 ▲劉景德與鄒其昌等因欠租一案本院十一月念一日下午三時念分 在第十二法庭開審 ▲徐祥群與徐蓮生等 因貨欵一案本院於十一月念二日下午二時五分開審 ▲帶拉生與徐令弟 等因借欵一案本院於十一月念三日下午二時在馬二分院第一法庭開審 ▲榮記油行與徐旭初等因欠欵一案 本院於十一月念三日 下午二時在 第十法庭開審 ▲志平法律事務所 經租部林中月與岑冠書因欠租一案本院於十一月念三日 下午二時十五分在第十法庭開審 ▲上海銀行靜安寺路分行與鄔士元等因借欵一案 本院於十一月念五日下午二時在第一法庭開審 ▲甯波時事公報駐滬辦事處與 信源行因賬欵一案本院於十一月念七日上午八時八十分在 第十四法庭開審 ▲牛惠生與范和勤夫人因欠租遷讓一案本院於十一月念八日 下午二時在第七法庭開審 ▲胡永鈞與葛文容因離婚一案本院於十一月念九日 上午八時卅分在第十四法庭開審 ▲協興地產公司與 徐阿茂等因欠租等一案本院於 十一月念九日上午九時在第七法庭開審 ▲沈梁正訴朱財館濫發支票一案 本院於十二月二日上午十一時在刑事第九法庭開審 ▲朱炳松訴孫順煥濫發支票一案本院於十二月二日 上午十一時在刑事第九法庭開審 ▲厲煥宏訴王樹德濫發支票一案本院於十二月二日上午十一時在刑事第九法庭開審 ▲汕頭文明商務書局等與光華書局等存欵一案 本院於十二月四日下午二時開審

□第二特院

▼民事案件 ▲景華棉織廠徐榮莘與張安祺等因債欵等涉訟一案前因被告 張安祺鋼鑄年周希良黃邁濤 應爲送達之處所不明特此公示送達

▼定期開審 ▲葬章號胡幼卿等與江星欽等爲貨欵一案 十一月十三日上午十時續行開審 ▲法商三德堂高粱與勃魯克斯爲欠租一案規定 十一月念八日上午九時念分

氣象報告

徐家匯天文台昨日下午四時三十分氣象預報云、山東周圍、天曇有雨及強烈之東南至東北風、揚子中游天陰有雨及旋風、因有低壓向東進行之故、揚子下游天曇轉陰有強烈之東南風、東海及台灣海峽天曇有東北風、又昨日下午三時前二十四小時內、本埠氣溫最高七六•五、最低五〇•九、去年同日最高六〇•一、最低五五•四、